ESTABLISHED 1872. NO. 22457 THE SHUN PAO SHANGHAI FRIDAY NOVEMBER 1, 1935.

申報

中華民國貳拾肆年 拾壹月壹日 星期伍
外埠四張半 本埠另加增刊二大張
今日本報售大洋四分五厘
第二萬二千四百五十七號
本館地址 上海漢口路三百零九號 望平街口
本館電報掛號六〇七八
本館電話 九三三四五號 九三三四六號 九三三四七號 九三三二八號 轉接各部辦事處
中華郵政特准掛號立券之報紙
內政部登記證第一一八號 中宣部登記證第二十四號

生活書店創製聯合廣告第一〇六號

上海新知書店 生活書店總經售

中國貨幣制度往那裏去
新知叢書第一種 章乃器 錢俊瑞等著 實價三角五分

羅斯爵士「光臨」中國，日本在狂怒，美國在發愁，他們都怕中國的貨幣權會給英國拿去。中國貨幣制度究竟往那裏去呢？整個中國民經濟是否就在不知不覺中淪為殖民地，這本書才能給你一個正確的答案。本書的特點是文筆輕鬆，分析正確而尖銳，不把貨幣制度當作一個孤立的問題來討論。全書共六萬言。

意阿關係與第二次世界大戰
新知叢書第二種 陳仲逸 錢亦石等著 實價三角五分

本書共六萬言，由名家合力撰述。深入淺出，立論正確而精闢。讀本書，對於意阿戰爭的來蹤去跡，就可以把握得十分清楚。附有地圖，漫畫和意阿衝突大事記，實為人人必讀，人人可讀的關於意阿問題的權威著作。

帝國主義鐵蹄下的阿比西尼亞
蘇聯 克茨脫涅爾著 孫治方譯 實價三角五分

東非的砲聲驚醒了世人，第二次世界大戰的幕拉開了！「阿比西尼亞民眾，正在總的民族動員令下，用血來保衛國土。」這「非洲的阿富汗」究竟是怎樣一個國土？它怎樣受帝國主義的蹂躪，它的前途又是怎樣？這特別是中國的老百姓所急於要知道的。那麼請看這本立場正確，材料豐富的「帝國主義鐵蹄下的阿比西尼亞」吧！

中國農村社會性質論戰
中國農村經濟研究會編 實價五角五分

中國農村月刊在今年發動了農村社會性質的論戰，繼續了過去的中國社會史論戰，把認識「準」提到一個較高的階段。這裏選印這次參加論戰的論文中最精彩的十篇，卷末附刊孫治方先生的「財政資本與前資本主義生產關係」一文，尤為此番論戰不可多得的收穫。

經濟常識
楊蔭溥主編

——第三集發售預約——
材料更豐富 校對更仔細 印刷更優美 售價更低廉
——預約價——
報紙本七角 道林紙本九角
預約十一月十五日截止 十一月十五日出書 寄費一角三分
第一集 再版 一元 寄費一角
第二集 一元 寄費一角
總經售 生活書店 新聞報館 經濟書局

內科診療醫典 增訂再版出書
陳公素編

本書初版未滿四月即已售罄，茲復經編者將全書精密校訂各編多有增改又加入彩色圖及附錄等，全書將近五百頁約四十萬言較之初版尤為完美內容大要為(一)內科疾患分十一章每章分若干病每病之下各述其原因症候診斷預後療法並附以中西文對照之處方共計包括內科疾患二百四十餘種(二)診斷要領分八章舉凡臨床應用之診斷法檢查法敘述無遺插圖亦極清晰(三)治療技術分十四章如注射穿刺輸血灌血人工氣胸光線療法直腸鏡檢查法導尿法氣管切開術等凡臨床應用之內科技術無不備載插圖多幅按圖索驥一目了然(四)救急療法詳述各種突發疾病及急性中毒之救急處置(五)附錄列舉極量禁忌食物分析中英度量衡對照各表及醫事時規等得此一書一切疑問無不立即解決誠醫界必備之典籍也用道林紙四十開六號字密排精印軟布面金字精裝袖珍本一厚冊定價三元寄費二角印有樣本及書目函索即寄出版及發行所北平西四磚塔胡同北平醫刊社

生活日記
——民國二十五年創製——

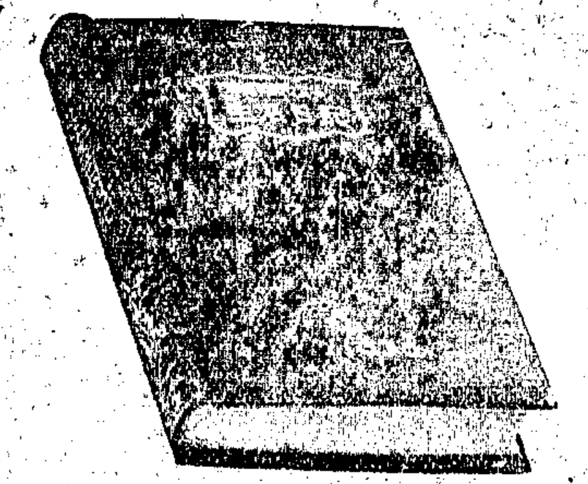

是生活常識的總匯 是改進作業的指針

月日不定 記錄自由

生活日記為獨創一格之新型日記，注重生活與知識的修養，內容形式設計俱極新巧美備。附圖表凡十餘種，均可作讀書求知之參考，個人生活改進之重大助力。加以紙質堅韌，裝幀精美，尤足增加記錄日記之興趣。用作新年餽贈禮物，尤為相宜。

附錄圖表一覽：每月中外大事記 每月世界名人生卒表 名言警語錄 各式生活日記 知識分類表 世界各國國勢表 生活檢討表 彩色世界地圖 中國地圖 中西年代對照表 一九三六年曆表 中外度量衡貨幣表 郵電知識 預算出納表 信件登記表 親友團體住址通訊處表 新書購藏表 備忘表 重要記事索引

文藝日記
民國二十五年重編本

裝幀精雅 紙質堅韌 附錄詩畫 有利寫作

有文壇鉅子的每月獻辭 有著名作家的寫作的話 有世界文豪的名言警句 有各國作家的小像傳略 有國際名手的攝影傑作 是文學知識的寶庫 是幫助寫作的利器

一月獻辭 夏丏尊
二月獻辭 郭沫若
三月獻辭 郁達夫
四月獻辭 葉聖陶
五月獻辭 吳祖緗
六月獻辭 歐陽山
七月獻辭 洪深
八月獻辭 老舍
九月獻辭 孫秀仁
十月獻辭 王任叔
十一月獻辭 豐子愷
十二月獻辭 茅盾
寫作的話 沈起予等
世界文豪小像五十幅
文學名言警句三百則
國際攝影名作十二幀

優待預定 免費代燙金字簽名減收郵費
每冊預定七角 寄費一角
在十一月十五日前預定者可於封面上代燙金字簽名簽名式不得超過此邊框之範圍一律以紅黑色書寫後交下以便製版

總店 上海福州路三八四號 上海生活書店發行 本店特約十大銀行均可免費匯款

給年少者
風沙著 實價五角五分

這是一本內容嶄新的少年讀物，作者以流暢的文筆，一貫的立場，系統地寫的。葉紹鈞先生在序上說：「……我很怕看見一些兒童讀物，……將世間描寫得十分簡單，非常太平，這是一種誑騙，其效果足能叫兒童當發覺原來不是這麼一回事的時候，喊一聲『上當』！這本書卻不然。它把世間如實描寫給兒童看，有許多的事情，都是教科書裏所找不到的。我願意少年接受這有意義的禮物。」

全書十一萬言，二四〇頁，插圖九幅，計一二五篇，每篇均和真實的生活相關。極適於小學和初中學生的閱讀，更可作教師們的參考。

上海生活書店總經售 全國各大書局均有代售

景山書社大廉價
社址 北平景山東街

中國文學史大綱 容肇祖教授編 甲種一元五角 乙種一元 六折
本書以最新的眼光作中國文學史的鳥瞰，敘述博而能約，簡而能明，尤注意每時代新興文學，為原原本本的討論全書三百四十二頁
古史辨 顧頡剛先生著 甲種一冊至五冊共洋十七元五角 乙種十三元九角 丙種十元三角 六折
歐洲哲學史 徐炳昶先生譯 甲種四元五角 乙種三元 五折
辨偽叢刊 顧頡剛先生編 第一輯計十本共洋三元八角 六折
群經概論 范文瀾先生著 定價一元三角 六折
國內時社會問題討論 許仕廉先生著 定價一元二角 三折
尚書研究 顧頡剛先生編 已出五本每本一元 六折
文化與政治 許仕廉先生著 定價一元二角 三折
普通生物學 經利彬先生著 定價一元二角 五折

代售北平各文化機關書籍期刊另有本版及外版書千餘種減售二折至六折廉價書目函索即寄外埠函購郵費加一 廉價日期十一月三十日截止

中國農村
月刊 第二卷 中國農村經濟研究會編

革新內容 減低定價 現代化！通俗化！

均闢經濟時論，農村經濟講座，農村文藝等欄。

歡迎預定！在本年底前直接向新知書店預定優待辦法：
(1)全年連郵一元五角
(2)全年連郵一元八角 另贈(中國農村社會性質論戰一厚冊)

(二卷一期明年一月一日出版)

上海華龍路六十五號新知書店發行 上海生活書店總經售

回春之曲
實價五角

田漢先生的作品，是有他一貫的態度和主張，這集子裏所選各篇都是由先生這一二年來出色的新著。也是一般讀者所殷切地盼望著的。洪深先生在序文裏這樣說：「……近幾年來，中國也有不少寫作戲劇的人也刊行過不少戲劇集子。但是，要尋覓一部作品，能夠概括地反映最近四五年中國政治經濟社會的情形，並且始終不會失去『反封建』和『反帝國主義』是中華民族的唯一出路』那個『自信』的，除了田先生這集子外，竟不容易再找到第二部！這集子的可以『傳』，應當『傳』，是毫無疑義的。」

上海普通書店出版 全國各大書局均有經售

藝風
第三卷 展覽會專號 第十一期

(目錄略可辨：中國藝術家與藝術作品、獨立美術家、第二回展覽經過、個人展覽、畫家作品等篇；作者有李寶泉、胡藻斌、常書鴻、陳之佛、龔藻丹等)

上海環龍路花園別墅三號發行

小工業專號
天虛我生主編之機聯會刊

今日出版 每冊一角五分

實驗與小工業家……天虛我生
中國小工業的通病……劉和生
小工業的機器……天虛我生
小本經營的原料……海富生
小棉紡製法……天虛我生
廢鐵精製……容樾生
牙粉工業……寶蘇
手工印花法……思敏
肥皂製造法……翁昺
小製藥食品……顧元彬
彩色蠟燭製造法……林生
洒家粉及香糊……堅冰

全年十二冊 連郵二元 四角 凡一二此告會閱者廣訂來
對於機聯會會員照價折收大洋六角 專號不另加價
上海寧波路七八三號 上海機聯會發行

法令週刊
上海法學編譯社出版

材料豐富 內容充實

每期類目如下：(一)論著 (二)研究 (三)法令 (四)解釋 (五)裁判 (六)法訊 (七)參考 (八)專載 (九)讀者 (十)雜綴 及析疑園地

售價 每期五分 全年五十二期 國內二元 國外另加寄費 合訂本 每本二角五分

總發行所 上海河南路三馬路北首 會文堂新記書局 分局 北平 漢口 長沙 廣州

獨立評論
第一七四號要目

國聯與中國……[illegible]
閻百川先生的土地政策……吳景超
文化——武化……熊偉
土耳其改革文字的經過……吳俊升
蘇俄旅行記(十八)高加索斯……丁文江
編輯後記……適之

定價 每期售洋四分，預定全年連郵費國內一元，國外五元，港澳加角八，郵票代洋以一角為限，下不打折扣。

總發行 北平後門獨立評論社 全國各大書局均有代售

人事管理月刊
國內唯一人事管理研究刊物

第一號要目
如何考選職員……何清儒
辦事人員之選擇與訓練……徐允
實業心理學……潘
商業印務發行所之人事管理(續)……宗
人事管理學……
人事管理的經濟……
職工保險……
我國人事管理的動態……沈祖
樂與心理……

定價每冊一角，全年十二冊，國內二元，郵費在內。國外另加。本會會員，免費贈閱。
出版者 上海華龍路八十號 中國人事管理學會
代銷者 上海福州路三八四號 生活書店

家庭問題討論續集
是指示你達到這些目的的途徑！

1. 你的婚後生活美滿嗎？
2. 你有不敢出的困難嗎？
3. 你喜歡有一個美滿的家庭同時在社會上有一個發展個性的機會嗎？
4. 你喜歡健美聰慧的孩子嗎？
5. 你喜歡看見你的孩子將來是成功的人物嗎？
6. 你要你的家庭成為一個美麗的安樂窩嗎？

每冊實價七角 上海圓明園路一三三號 女青年協會出版

水利
九卷五期 十一月出版

要目
固定黃河河床應以何水位為標準？
固定黃河河床先從收除隄入手說
蘇北之農田水利
鄱陽湖及子湖口間深水道工程計劃

定價 每期二角 全年十二期國內二元四角 國外三元六角郵費在內 補購舊刊加倍 一卷至八卷合訂金字精裝本每冊二十四元

總發行所 南京國府路導淮委員會新村三十號 中國水利工程學會出版委員會

中行月刊
十一卷四期 十一月出版
記載最詳實的經濟雜誌

要目
華茶對外貿易之展望 中國國內貿易概況 世界貿易政策之動向
寧波錢業風潮之經過與今後穩定金融方案之檢討
研究資料 各國幣制概觀 商品研究 金融市況 國內經濟 法令規章 銀行貨幣 一月來國內外經濟大事記

每月一冊，定價三角，郵費五分，預定全年，國內三元四角，國外六元，郵費在內

總發行所 中國銀行經濟研究室 總代定處 上海生活書店 總代售處 中華雜誌公司

兒童日報

日出一張。內容豐富，材料新鮮，印刷精美，是中國唯一完美的兒童報紙。九月一日出版以來，為時僅兩月，已譽滿全國。全國各地小學、小學校、圖書館、民眾教育館，和各科的時令補充教材，不可不備。定價一月三角六分，三月一元，半年一元八角，全年三元三角。郵費每月另加一角五分。歡迎代派，章程函索即寄。

上海寶山路七二一號 兒童日報館

學藝
十四卷六號要目

說文中譯音字之研究……鄭師許
讀明堂位校記……李源澄
最近之心理學……朱有瓛
土壤研究……王石安
太陽論中植物之有害成分……林景亮
細胞呼吸作用與維他命……張希濂
溝氣篇(二續)……郁仁貽
玻璃理化儀器之修補製作法……熊瑞廷
統計圖表法概說(七續)……隋志鴻
圖書館通論(續)……呂紹虞

零售每冊二角五分 預定全年十二冊洋二元五角 郵費分免

中華學藝社發行 上海愛麥虞限路四十五號 上海生活書店 中華雜誌公司代售 及新生命書局等各大書店均有代售

通俗文化
二卷八號要目

文化與大眾……安絲
我們不要再做傻子……柳乃夫
愛國和團結國家力量並不在這裏……柳湜
文學概言(下)……枕石
大眾文學跟純文學的區別……徐懋庸
真科學和假科學……朝水
開天闢地的一頁……楊中流
地球的驚擊與土壤勞動者……高士其
火星(科學小說)……崇基譯
水災(懸賞徵文揭曉)

廿四年十月三十日出版

內容更加充實 更加通俗化 定價最低廉 每冊售洋五分

預定 全年大洋一元 半年五角五分

歡迎試閱 函索附郵 一分即寄

總發行所 通俗文化社 上海新閘路底金家巷四十一號 電話 三二二二六

讀書與出版
是讀書界的忠實顧問 是圖書館的唯一報導

——現已出版 六期歡迎試閱——

零售每期二分 預定全年二角

上海生活書店發行

世界知識
畢雲程主編 三卷四期出版

本期要目
瞭望台 遠東問題再燃 東非的戰局 英意外交戰的陣營 海軍問題將再重提 本國總選舉前夜 英國內閣改組 西班牙的政潮 侯特生死去了
悼戈公振先生……鑄
意阿開戰後的遠東形勢……史廬
時代與人物 蘇聯的外長李維諾夫 英國的青年外交家艾登
第二次世界大戰與中國經濟……彭士彤
最近蘇聯與資本主義世界的關係……金仲華
希臘復辟之過程與意義……沈志遠
英國與巴爾幹……Neues Wiener Tagblatt
日本論(各國論)……孫懷仁
世界知識讀本(第四課資本主義世界的經濟恐慌)……張弼
萍蹤憶語(美國經濟生命的華爾街)……韜奮
由上海到西貢(海外通信)……恐松
兒童法庭印象記(比利時通信)……朱樵
美國婦女抵制高價貨物的運動……知幸
世界大事日表(十九)……記者
蘇聯的出版事業……曹伯明
文化動向 蘇聯校舉制度的改造 生物學影片……仲持
國際美術教育會議……陳抱一
拉脫維亞——琥珀國(世界民族生活巡禮)……宜閒
本期封面題「宣揚王道」

零售每冊一角二分 預定全年二十四冊二元 半年十二冊一元六角 國外加倍

文學
五卷五期出版

文學論壇 文學——「究竟應該怎地反映或表現」 反映與想像——理論家與作家之間 「世界上還有人類之時間」
特約中篇 出奔……郁達夫
創作
在滲井裏(短篇)……歐陽山
榆枝的故事(短篇)……屈軼
印刷局(短篇)……盧煥明
三等避暑地帶(短篇)……謝挺宇
秋貨(長篇)(四續)……王統照
法德戲劇動向之比較……許德佑
一劇一鳩那羅的眼睛……蘇雪林
西湖二集所反映的明代社會……阿英
詩選 咆哮的黃河……葛葆楨 揚子江……許幸之
書評 錶……孟林 田園交響樂……孟林
記摩南……王獨清
世界文壇展望
挪威劇作家格利新著反戰劇本……仲持
托爾斯泰博物館……仲持
關於丹麥小說家安特生·納克索……仲持
伊蘭的詩壇……仲持
「新群眾」懸賞徵文之得獎者……天虹
關於譯文裏的柴霍甫……趙景深
文學資料及木刻六幅

零售每冊三角 預定全年國內三元 建郵一元八角 半年五角 國外郵建加倍 合訂本共四卷每卷二元四角

總店 上海福州路三八四號 上海生活書店總經售 本店特約十大銀行均可免費匯款

本店代辦全國雜誌書報迅速取價低廉特約十大銀行免費匯款經理書報穩妥便捷 總店 上海福州路三八四號 電話九一二二三 九一一二四

清代筆記叢刊

上海文明書局印行　中華書局經售　發售預約

集清代筆記之大觀

筆記小說大之可以考訂事物，小之亦足為茶餘酒後譚論之資，職是之故，最為讀者所歡迎。顧我國此類之書，汗牛充棟，其唐宋以還之名著，已薈萃於從前之叢書中者，如商氏稗海、眉公祕笈之類，所在皆是；獨有清一代，彙為巨編，尚無其書。敝局爰簡擇其膾炙人口者，輯為叢刊，去取之旨，以足以擴知聞、資考訂、濬文心、助著述者為主，旁及搜神誌怪者數種。且經名人精校斷句，極便閱覽。全書凡四十二種，共五百五十九卷，分訂一百六十冊，搜羅之富，選擇之精，為以前所未有，可謂集清代筆記小說之大觀。印有樣本，承索即贈。

全書內容

廣陽雜記五卷	劉獻廷著	四冊
島居隨錄二卷	盧若騰著	一冊
今世說八卷	王晫著	二冊
觚賸及續編十二卷	鈕琇著	三冊
虞初新志二十卷	張潮著	四冊
虞初續志二十卷	鄭澍若著	四冊
蒿庵閒話二卷	張爾岐著	一冊
淥水亭雜識四卷	納蘭性德著	一冊
池北偶談二十六卷	王士禛著	八冊
香祖筆記十二卷	王士禛著	二冊
閱微草堂筆記五種二十四卷	紀昀著	八冊
諧鐸十二卷	沈起鳳著	二冊
堅瓠集十五集六十四卷	褚人穫著	二十冊
東城雜記二卷	厲鶚著	一冊
茶餘客話十二卷	阮葵生著	二冊
子不語及續集三十四卷	袁枚著	八冊
熙朝新語十六卷	徐錫麟著	四冊
重論文齋筆錄十二卷	王端履著	三冊
耳食錄五卷	樂鈞著	二冊
履園叢話二十四卷	錢泳著	八冊
歸田瑣記八卷	梁章鉅著	二冊
退庵隨筆二十二卷	梁章鉅著	六冊
初月樓聞見錄及續錄二十卷	吳德旋著	四冊
清嘉錄十二卷	顧祿著	二冊
兩般秋雨盦隨筆八卷	梁紹壬著	六冊
冷廬雜識八卷	陸以湉著	六冊
吹網錄六卷	葉廷琯著	二冊
鷗波漁話六卷	葉廷琯著	二冊
甕牖餘談八卷	王韜著	二冊
埋憂集及續集十二卷	朱翊清著	二冊
庸盦筆記六卷	薛福成著	四冊
庸閒齋筆記十二卷	陳其元著	四冊
夜雨秋燈錄初集續集及三集十二卷	宣鼎著	四冊
金壺七墨十九卷	黃鈞宰著	四冊
壺天錄三卷	百一居士著	二冊
郎潛紀聞十四卷	陳康祺著	三冊
燕下鄉脞錄十六卷	陳康祺著	三冊
客窗閒話及續集八卷	吳熾昌著	二冊
三借廬筆談十二卷	鄒弢著	四冊
春在堂隨筆十卷附小浮梅閒話一卷	俞樾著	三冊
薈蕞編二十卷	俞樾著	五冊

預約辦法

冊數	一百六十冊
定價	四十元
預約價	二十元
郵寄費	國內一元二角
預約期	十一月一日起 十二月底止
版式用紙	高市尺五寸三分 闊市尺三寸 用機製賽宋紙精印
出書期	二十五年一月底及四月底每次各出八十冊

（乙422）

時事類編

國際現勢・學術・文藝・半月刊

第三卷第十九期　民國二十四年十一月一日出版

內容目錄

世界論壇

歐洲、國聯與阿比西尼亞……國桌季刊　高植譯
英國與歐洲……諾爾頓　張兆秋譯
默默耳問題與歐洲新情勢……鈴木東民著　高璘度譯
戰時動員下的意大利經濟……有澤廣已著　鄭照黎譯
美國復興法案底終結……瓦爾加著　潘蕙田譯
蘇聯的公民教育……巴黎月報　李萬居譯

國際時事漫畫（十幅）

學術論著

社會學能成為科學嗎……精脊娑著　耕昌擊譯
經濟理論與政治理論的連鎖……阿爾著　超然譯
恩格斯與科學……白納爾著　王德昭譯
亞當與夏娃的神話……拉法格著　皮仲和譯

科學新聞（二則）

人物評傳

史太亨傳……勞格蕭著　張亮秋譯

文藝

俄國文學的新精神（續完）……斯老列門著　高植譯
銀扣鐶的事件……高爾基著　張露薇譯

文壇消息（五則）

總行發處　中山文化教育館發行處　南京總理陵園體育場路
總代售處　上海雜誌公司　上海四馬路三二四號
分售處　各省市各大書局

預定：全年廿二冊三元二角
零售：每冊大洋一角五分

期刊索引

國內唯一無二之治學工具

第四卷　第六期

目次

一、期刊索引期刊簡名表
二、期刊索引分類表
三、期刊分類索引
四、期刊著者索引

（民國廿四年十月三十日出版）

◁編輯主旨▷

年來國內定期刊物，有如雨後春筍，以數量言，至少在一千餘種以上。因數量之激增，討論之範圍亦廣。吾人不但不能窺其全豹，而欲明其梗概，亦屬非易，本刊有鑒於此，特搜求全國重要定期刊物，按月編製期刊索引，專供治學者之便於研討。創刊以來，已歷年餘，計經索引之刊物，已達千種以上。凡富於價值，可供參考之題材，悉無遺漏，且編法新穎，分類詳明，無論搜尋任何材料，祇須備置本刊一冊，即能按圖索驥，明其究竟，洵屬中國唯一無二之治學工具。凡圖，學校，機關，以及研究家，作家，皆不可不備也。

零售　每冊定價大洋伍角
預定　半年六冊二元八角　全年十二冊五元五角

總發行處　中山文化教育館發行處　南京中山門外體育場路
總售代處　上海雜誌公司　上海四馬路三二四號
各省市書坊均有分售

青年界

徵求新定戶

優待預定

十一月二十日優待預定即行截止
請勿錯過這祇有二十天的好機會

青年界自發刊以來，倏將五載。信譽卓著，內容豐富，銷路狂漲，申報譽本刊為三大銷數最多刊物之一，洵非虛語。預定全年，僅收洋一元六角五分。（其中一角五分為贈書寄費）可享受兩大優待：

贈中國文藝年鑑一部 值洋一元。全書八百數十頁，內容豐富。如須改贈新知識辭典，亦可照辦。

贈獎學金頭獎三百元 凡定單號碼與航空獎券第十八期前三獎末四字及頭獎末字相同者，均可得獎。頭獎現金三百元，二獎四名各五十元，三獎二十名各五元，頭獎末一字各書券五角。明年一月開獎。

八卷四號　今日出版

第二次世界大戰的序幕……楊晳豪
記大過的故事……楊蔭深
意大利經濟與地中海形勢……陳清晨
電視的發明者白爾德……一碧
依斯特拉地逝世……孟雲
談往（明人筆記小話）……阿英
民間故事之民俗學解釋……趙景深
旅情（新歌譜）……錢君匋
研究普羅音樂的方法……鄭沙梅
夜百合（創作）……趙瀠深
猛獸征服記（本期結束）……任白藩
到定縣去……徐嘉瑞
塊肉餘生……丁白
紅菓：影片演出簡記……成紹宗
勳詞的現在與進行式現在……錢歌川

上海四馬路　北新書局　及各省分局

芒種

改由北新書局發行

一卷九及十期　二卷一期要目

題未定草之五……魯迅
太白的停刊……徐懋庸
懷太白……曹聚仁
東山寨……李輝英
六朝的裸體運動……陳子展
新文體……周木齋
所謂友誼……魏中天
從此齋稍定論……風子

革新計畫

讀書與作文欄　二卷三期起增設此欄，其中有半月談，寫作經驗，我們的新書，名著提要及其讀物，文章改錯，名文評註，諸門類。

現代人物速寫　本刊每卷增設特輯一回，第二卷特輯已定為現代人物速寫，由海內名家執筆，全輯十萬字，零售五角，預定全年一律贈送。

增設七首附刊　二卷三期起增設匕首附刊，專載三五十字至三百字的辛辣諷刺批評文字，全用六號及新五號字排。

預定全年二十冊大洋二元，郵費奉送；半年十冊大洋一元；零售每冊大洋一角

中國實業誌　湖南省出版

全國實業調查之四　實業部國際貿易局編

本書材料皆從實地調查得來，對於生產狀況運銷情形，言之綦詳，為各機關學校金融界實業界所必備之良書，在此經濟銷沉建設開始時期，人人皆有閱讀之必要

本書內容

第一編　緒論
第二編　湖南經濟之局勢
第三編　都會商埠及重要市鎮
第四編　農林畜牧
第五編　漁業
第六編　礦業
第七編　工業
第八編　特種商業
第九編　金融機關
第十編　交通
全書約二千餘頁一百五十萬言
子目繁多不及備載

定價大洋七元　郵費國內及日本五角　南洋及歐美三元　樣本函索即寄

定售處　上海北蘇州路一〇四〇號四樓國際貿易局

寄售處　上海四馬路　生活書店　開明書店　黎明書局　作者書社　新中國書局

注意　中國實業誌『江蘇編』『浙江編』『山東編』早已出版，存書無多，茲為優待讀者起見，凡購湖南省同時購買江蘇浙江或山東者，均照定價八五折發售

民族

第三卷十一號　要目

我對於兩個問題的私見……陳公博
一九三五年上半年我國對外貿易的剖視……何炳賢
意阿戰爭與國聯制裁……郭威白
中遙國籍衝突示例……曾特
保安問題與聯盟政策……諶志遠
美國的遠東政策與日本……林雲谷
國際貨幣之混亂及穩定……趙康節
大戰醞釀中四強國資源的探討……唐崇慈
康門斯的制度經濟學中之交易說……張素民
自由與權力……鄭文海
黔苗對於竹王之信仰……瀧振藻
正名學派的理論思想……虞愚
宋史陳亮傳考證及陳亮年譜……何格恩

零售每期二角　▲預定▼　全年二元　半年一元二角　國外郵費每期三角

民族雜誌社　上海北蘇州路一〇四〇號五樓
生活書店經售

光華大學半月刊

第四卷第一期　要目

光華大學十周紀念祝詞……吳鐵城
王學發揮……張壽鏞
魏晉法術之學……呂思勉
原保甲……錢基博
羅斯來華與中國幣制改革觀……楊蔭溥
中國歷代之貨幣學說……唐慶增
意阿衝突的開始及其調解之經過……耿淡如
數學中之推理方法……朱言鈞
准南王書中的哲理……姚璋
三線坐標及其應用……金品
二十四史戶口考……呂翼仁
財富之成立及其分配……林光澂
科學之創造者……楊熙靖
批判論之真諦……王光煦
民眾教育是什麼……張登受
中國文藝批評理論……錢鍾漢

定價　另售每冊大洋一角　郵費一分　預定全年十冊運郵一元　國外運郵一元八角
總發行所　上海大西路光華大學內光華大學半月刊社
代售處　上海現代書局　上海上海雜誌公司　上海中華雜誌公司　南京中央書局　蘇州時代雜誌服務社　蘇州大棠文具南店雜誌部　杭州中國雜誌公司　天津大道書店　南昌上海科學儀器館

上海法學書局啓事

本書局於本年十一月一日起委託九州書局為總經售處，所有各種法學書籍及定期刊物均歸該書局承銷，此後，如蒙賜顧請與上海四馬路三三〇號九州書局接洽。又本局編輯部及出版部已遷移法租界聖母院路聖達里二十二號合併聲明

Z5301A

上海九州書局啓事

本書局於本年十一月一日起受上海法學書局之委託，承銷該局所發行之各種法學書籍及定期刊物，如蒙賜顧，請駕至上海四馬路三三〇號敝局接洽，不勝歡迎之至（本局電話九二一九〇七號）

古董師古堂攷藏歷代名人書畫展覽會啓事

師古堂主人為四明望族旅申二十年陸續購藏歷代名人書畫為數甚多茲徇同好之請特將祖傳精品並自藏珍件精選數百種於十一月一日起假西藏路寧波同鄉會四樓公開展覽四天逐日更換陳列每件標明價格倘請好古諸君惠臨參觀賜加品評不勝榮幸　時間上午九時至下午六時

上海各省水災義振會為賑災菊花比賽遊藝大會緊急啓事

本年各省大水成災饑民載道嗷嗷待哺慘不忍言雖經本會向各方呼號勸募振款拯救災黎衆多杯水車薪實難濟事茲經商定新新公司於十一月二三四日上午九時至十二時（凡執有門券下午亦可通用）在其屋頂花園舉行賑災菊花比賽遊藝大會舉凡本市各大花園名種菊異種金魚古奇盆景並表演精彩遊藝應有盡有門券每張大洋五角收入悉數移充賑災售券處申報館新聞報館民報館晨報館時報館時事新報館中華日報館大晚報館大美晚報館永安先施新新華福安各公司暨八仙橋青年會三樓本會籌募組臨時辦事處深望各界人士踴躍參加拯救災黎功德無量謹啓

正會長　孔祥熙
副會長　許世英　王正廷　吳鐵城　王震　葉楚傖
籌募組正主任　杜月笙
副主任　張靜鏞　穆藕初　黃延芳　李大超　張慰如

上海籌募各省水災義振會鳴謝廣告　第四十四號

茲承　杜月笙先生勸募　法商賽跑會逸園舉行第壹次振災賽撥　捐振款國幣貳千柒百零伍元壹角　具徵　熱心救濟嘉惠災黎感佩無量除掣奉收據並即匯災區放賑外特專登報鳴謝奉揚　仁風

會長孔祥熙　副會長許世英　葉楚傖　吳鐵城　王正廷　王震同啓
會址雲南路仁濟堂內

仁濟善堂報告國歷十月份捐款並謝諸大善士

姚雨耕撥助學校經費洋三百元無名氏洋五十元沈是彥施醫洋十元卜朝生回施材洋拾元沈雲鵬水災洋十元長記洋四十元倪正卿洋二元無名氏洋五十元

「上海仁濟育嬰堂報告十月份諸大善士捐款并謹謝」

王聚鑫宋洪甫各捐洋五十元王阿華捐洋三十五元王志英陳厚章陳桂仁林士增各捐洋三十元王漢蓀夏金華姚宗道劉來安溫汝有馮玲生陳林生各捐二十五元施坤元劉興榮各捐洋二十元羅如九捐洋十五元朱又蕉捐洋十元沈善容捐洋五元趙阿大王品亷方長庚俞材卿萬阿大殷再福葉長壽吳夏生池雲玲丁福壽黃志一朱慶祥翁奕成傅裕興各捐洋三元過生根李阿毛周報林徐坤柔樹兆王韓國乾孫筱狗陳福佐各捐洋二元　委員長　王一亭　等謹啓

Z5222A

鳴謝南洋醫院　小東門

蔭林前患盲腸炎初因求醫失當遷延過久致盲腸週圍化膿及附近腹膜一時腹痛神迷氣息奄奄幾瀕於危幸經友人方蔭山桂鳳山蔣存增三君介紹投入小東門南洋醫院醫治經院長顧南羣外科主任陳澄及醫師黃寶恢顧承尼等悉心診察施以剖腹手術並投對症良藥竟得起死回生現已痊愈出院心感之餘無以為報用特登諸報端以伸謝悃而揚仁風並以告世之同病者幸勿交臂失之　首都市王蔭林啓

陸軍第八軍副官處啓事

本部奉令於八月卅日結束凡本部已前發給各官兵佩用之證章符號護照差假證等一律限於十月底作廢特此聲明

星期標準書 第三種

馬寅初先生選定

世界傾銷問題 劉秉麟 潘源來 合編 （現代問題叢書） 定價六角 半價三角 自十月廿六日起一個月內

「歐戰之後，各國……莫不感覺生產過剩，競向國外推銷，……多以我國爲尾閭，……故今日我國所處之地位，至爲危險，……國民對於傾銷不可不有一相當之認識，以爲日後實行抵制之準備，善友劉秉麟先生本其積年學識，……著爲是書，約元提要，洵屬應時勢之需要」──摘錄馬寅初先生序

第一種 讀書指導 半價二角五分 十一月十日止

第二種 科學概論 半價一元二角 十一月十六日止

商務印書館發行

814(C)

商務印書館 本日初版新書

松禪戲墨 一元二角

錢冲父收藏 此冊爲翁松禪癸卯養痾里第寫與黨子程福者，所寫雙柏及倣鐵篛阿諸作，神韻悠遠，饒有書卷氣，可見當時落筆自得之意態，且自署爲松禪戲墨，逾年重題，系以長句，不旬日即歸道山矣。松禪畫雖不多，卻與書法相表裏，想海內寶其書者當尤爭寶其畫也。

小學體育實施法 四角

鄭法編 本書分三篇：第一篇爲通論，論小學體育之目的，體育運動之分類，小學體育之重要，及兒童身心發育之程序與應施之體育訓練；中篇小學體育之理論與教學法，──舉凡小學一切教材之舉例與教授方法，敘述詳盡；第三篇課外作業實施法，述課外運動，初步衛生之實施，體格檢查，成績考查，與競賽方法。全書係博採最新方法，着重實際教學，次序分明，論述翔實。

842

平市府對日抗議 覆文昨送日使館

各機關擬就地分別答覆 津市府開會議商討一切

【北平】平市長袁良、今日草擬文件、於下午送致日使館、係答復其抗議、內容大致爲聲明依照政府睦鄰意旨、服務地方、（三十一日專電）

【天津】津市府再開會議、由各局處長研究答覆津日總領事抗議、三十一日並將抗議原文電中央、請指示、（三十一日專電）

【北平】華北日駐屯軍司令官多田駿、前日向我平津衛戍部、平津市府等七機關提出抗議後、截至今午止、我方尙未答復、此事聞將由各機關按照其所轄地方情形、分別予以答覆、不過事先須有一共同方針、此項方針、現尙未決定、故不能正式答覆、（三十一日專電）

【南京】日大使館及駐津日津館分牒河北省府、平津市府、衛戍部、憲兵司令部機關、要求取締秘密性團體、已另呈中央、今晨均已接到、如何答復、刻尙在研究中、政府方面以此事頗含有一種誤會在內、平津根本無所謂秘密性團體、當予以解釋、不難渙然冰釋、（三十一日專電）

【北平】我方對日方之照會、經向中央請示後、刻尙未接到覆訓、平津冀各當局均以此事係地方問題、將來擬遵照中央意旨、分別予以答覆、（卅一日中央社電）

偽熱河日駐軍 建設電話綫網 分八綫定一年完成

【長春】滿洲日人領袖昨日開始之會議、已議定關於滿洲經濟程序及南滿鐵路參加開發華北開拓計畫之辦法、其詳情現尙未悉、但聞該會議於南大將及松岡等說明其意見後、卽通過此項辦法、（三十一日路透電）

【天津】偽熱河日駐軍建設警備長途電話綫、預算六萬一千元、一年完成、對城綫情報尤注意傳達、計擬建設者、一、承德至興隆綫、二、承德至古北口綫、三、承德至多倫綫、四、圍場至赤峯綫、五、古北口至小白旗保綫、六、喜峯口至寶城綫、七、喜峯口至清河綫、八、喜峯口至龍井關綫、（三十一日專電）

津局今日開始關內外通報 平局籌備不及定明春實行

【天津】關內外日文電報收發、自一日開始、津電報總局已準備竣事、由青島報局所調來日文報務員九名、業已到津、除總局收發外、日租界旭街郵局內附設電報局收發處、兼辦日文電報收發事、平電報總局因準備不及、須來春實行、山海關日電報局長西田、在津接洽畢、三十日夜返任、（三十一日專電）

【天津】關內外日文電報收發、三十一日津電報總局試與關外通報、結果甚佳、津電報總局長王若信、三十一日由京報告返津、（三十一日專電）

日經濟團謁陵

【南京】日電通社經濟考察團三十一日晨九時謁陵敬獻花圈、禮畢、遊覽陵園各名勝、中午返城、一時市府宴會、由駐京日使領館官員作陪、馬超俊及各局長招待、宴畢、卽遊莫愁湖等名勝、日使館於晚七時歡宴該團人員、於宴畢、卽乘夜車赴蘇州轉滬、（三十一日中央社電）

津社會局要員李銘 被日憲兵拘捕 被拘後羈押憲兵隊內 市府派員交涉無結果

【天津】津社會局第二股主任李銘、三十日晚被日憲兵隊在金鋼橋架去、押憲兵隊內、市府三十日派秘書劉紹現往交涉釋放、無結果、（三十一日專電）

津米麥價飛漲 受時局不靖影響

【天津】津米麵價飛漲、舶來米麵上週內未運到、米每斗售一元七角、麵一包四十斤售三元二角、原因係華北不安、及義亞戰事影響、（三十一日專電）

首都警廳 提早辦理冬防

【南京】首都警廳年例辦理冬防、每於十二月一開始、現決提早實行、大致將於十一月十五日前辦理、因五代大會期間、警衛方面緊要、當局已議定辦法、臨時增加各處崗位、及交通指揮、警廳並分組巡邏隊、担任勤務、嚴密警戒保護、（三十一日專電）

秦德純昨平抵

【北平】秦德純今晨由張垣來平、卽訪宋哲元、密談一切、（三十一日專電）

中華書局 初版新書

◀化學工業小叢書▶

雪花膏之理論及其製法 王鏡璘著 一冊一角五分

本書首述雪花膏的理論和功用，次將製造雪花膏的各種原料的性質，效用，詳細列出，俾讀者知所取捨。至於製造的方法，敘述更爲詳盡，且多係經驗之談。末附鑑別雪花膏的方法，尤爲一般士女應有的常識。

牙粉與牙膏 朱王鏡璘著 一冊二角

本書先述製造牙粉牙膏所用各種化學品的理化性質和對於牙的功用，次述三十餘種香料的配合原料和方法，末舉出牙粉四十種，牙膏三十六種，詳述其製法，性狀和功用，而於製造時應注意各點，特詳加說明。

海 （小學科學叢書） 鮑維漢編 一冊一角

本書對於海的成因，海水的性質，運動，海中的動物，植物，海的災害，功用，以及海與人類之關係，多有簡明扼要之論述。看完本書，可以得到海的一切常識。

(24,11,1,)

本報定價目

中國境內每月洋一元二角五分每三個月洋三元八角五分每六個月洋七元五角全年洋十四元六角新疆蒙古及日本朝鮮同◉歐美各國每月洋四元七角◉香港澳門每月洋二元九角郵費先惠郵票不收

本報廣告刊例

（一）特等（甲）登報名下以二十六字爲一行共念二行每日每行洋二十元（乙）登提要前以四十字爲一行共十五行每日每方洋十九元（丙）登新聞欄中以四十字爲一行三行起碼每日每行九元

（二）頭等（甲）報名旁上下封面半版地位每日計八十二元每次以一行起（乙）自下封面起至電訊前止每日每行洋一元八角

◎二等 要聞分類地位每行每字長四十字每次至少四行每日每行大洋四角

◎三等（甲）登本埠增刊分類廣告地位以三行起碼每日每行大洋二角五分（乙）登於本埠增刊新聞欄每行以廿字爲次以四行起碼每日每行大洋六角

◀電報掛號六〇七八▶

本報開設上海漢口路三九號（自同治十一年即西歷一八七二年創）

中學生 十一月號要目

卷頭言──救救中學生──史地教學和史地常識──一位記者的感言──「文明」和「野蠻」

第六屆全國運動會紀略……賓符

從羅斯東來說到英美日在華的經濟戰（時事隨筆）……錢亦石

美國西海岸的形勢（太平洋巡禮之五）……金仲華

「戰爭與和平」……茅盾

文章中的會話（文章偶話）……丏尊

馬克吐溫百年紀念……不忍

黃克强及其手跡……佩韋

初冬浴日漫感……豐子愷

什麼是正子……顧均正

蜘蛛的話……法布爾著 秋子譯

中國的茶……仲足

開明書店 上海 南京 北平 廣州 漢口 長沙

0410

正中書局發行 定期刊物之六

地政月刊 （中國地政學會編）

本刊特點，在究研中外土地問題之理論與實際，彙聚有關文獻，傳播有關消息，以促進土地改革，爲我國唯一之地政刊物。凡從事縣政或土地人員，不可不讀；研究地政或政治經濟學者，不可不讀。

全年十二冊共二元 每冊二角 半年一元二角 國外加倍 日本朝鮮不加

全國最優秀的兒童定期刊物首推

兒童新聞

現已出至第三卷第二十四期了

全年五十期大洋七角五 半年廿五期大洋四角五 國外每年大洋三元 除日本外

凡在十一月底以前定閱全年者 贈送兒童年特刊 兒童新世界

內容：兒童新世界 兒童年 兒童世界知識 兒童軍事學校 兒童科學院 兒童天文台 兒童體育場 兒童航空學校 兒童戲院 兒童探險隊 兒童美術展覽會 插圖二百幅一百餘頁售大洋二角

申報服務部及生活書店均有出售均能代定如欲試閱函索卽寄

無錫公園路 兒童新聞社總發行

本報今日要目

國內

六中全會今晨開幕

平市府對日抗議覆文昨送日使館

中央昨舉行黃克强逝世紀念會

國外

各國代表集日內瓦制裁調整會昨開會

英向意要求利比亞再撤軍遭拒絕

羅斯福勸阻人民與交戰國通商

上海

市府函租界當局取締非法交易組織

林主席暨各中委晉京

警備司令部槍決紅丸犯張阿三

第一張…要電

第二張…要電 國際電

第三張「國際電」「本市新聞」

第四張「本市新聞」 商業新聞 教育消息

第五張：電信特刊 文藝週刊

本埠增刊「第一張」「小品文字」「第二張」「電影消息」

中常會通過 六中全會開幕程序

憲草送六中會討論 黃實遞補中央執委

今晨開預備會下午主席團集議 馮玉祥昨晚離濟入京出席全會

【南京】中央三十一日晨九時開第一九四次常務會議、到常委汪兆銘、于右任、孫科、顧孟餘、葉楚傖、陳果夫、居正、委員程潛、朱家驊、陳策、繆亨頤、邵元冲、李烈鈞、張人傑、吳敬恒、石瑛、孔祥熙、王伯羣、張羣、李福林、褚民誼、何應欽、馬超俊、張繼、柏文蔚、張貞、夏斗寅、陳立夫、曾養甫、王柏齡、張學良、王正廷、鄧家彥、邵力子、劉守中、陳樹人、謝作民、戴愧生、梁寒操、白雲梯、傅汝霖、李宗黃、王祺、焦易堂、繆斌、周佛海、關素人、蕭忠貞、唐有壬、郭春濤、段錫朋、范予遂、谷正綱、曾仲鳴、鄭占南、鄧飛黃、苗培成、錢大鈞、趙丕廉、蕭吉珊、黃陸一等六十餘人、由陳果夫主席、決議案如下、㈠立法院修正之憲法草案送六中全會、㈡中國童子軍全國理事會理事任期屆滿、准予延長一屆改選、㈢六中全會定十一月一日上午八時謁陵、九時舉行開會式、十時開預備會議開會式、推汪委員兆銘主席、並致開會詞、預備會議推于委員右任爲臨時主席、㈣中央執行委員石靑陽病故、遺缺以候補執行委員黃實依次遞補、㈤其他例案、（三十一日中央社電）

門牌樓額曰（自强不息）左右聯語貢獻能力、（犧牲自由）禮堂懸額（團結奮鬥）左右聯（坐言起行）（集思廣益）對聯均係紅底金字、富麗堂皇、禮堂可容六七百人、至全會會議、則在中央會議廳行之、一日晨八時全體中委謁總理陵墓、由林主席獻花圈、各委順序入陵寢內瞻謁遺像、卽攝影返中央黨部、九時行開幕式、由汪委員報告後、卽在中央會議廳前攝影、開會儀式、一、肅立、二、就位、三、奏樂、四、唱黨歌、五、向黨國旗總理遺像三鞠躬、六、主席讀遺囑、七、靜默三分鐘、八、主席致開會詞、九、奏樂、十、攝影、大會開幕後、接開預備會議、于右任爲臨時主席、一、推定大會主席團、二、推定秘書長、三、決定全會會期、四、組織提案審查委員會、五、提案討論程序及截止日期等案、（三十一日專電）

【濟南】晚八點馮玉祥專車赴京、衛隊魏營長隨行、泰安各機關長官、均到站恭送、（三十一日專電）

【徐州】馮玉祥乘專車三一日午由泰安南下、凖一日晨一時過徐赴京、軍警到站戒備、（三十一日中央社電）

【濟南】馮玉祥三十一日晚六時半、乘車赴京、出席六中全會、（三十一日中央社電）

【徐州】中委王懋功劉守中王陸一等、先後過徐赴京、傳馮玉祥亦定日內南下、（三十一日中央社電）

【南京】馮玉祥以六中全會五全大會卽將相繼開幕、決來京出席、共商國是、日前曾派衛隊長來京布置寓邸、蔣委員長汪院長聞馮有來京之意、日前曾去電促駕、並表示竭誠歡迎、馮三十日已下山、定三十日晚七時由泰安乘路局所備專車南下、約一日晨十時可抵浦、中央各要人屆時將過江歡迎、（三十一日中央社電）

【南京】中委劉蘆隱・鄧青陽・詹菊似・李任仁・崔廣秀・李綺庵・黃季陸・等已到滬、三十一晨電京、謂當晚來京出席參加開幕、宋子文・吳鐵城・薛篤弼・三委一晨亦到京參加、（三十一日專電）

【北平】朱霽青恩克巴圖、今晚赴京參加六中全會、（三十一日專電）

【南京】王陸一日前赴鄭、面請丁惟汾回京、出席全會、抵鄭時悉丁已過鄭赴西安遊覽、暫不來京、王遂南返、三十一晨抵京謁于復命、聞于已再電丁氏促駕、勸請卽日來京、（三十一日專電）

【南京】前傳李宗仁有來京出席全會說、據某中委三十一日語記者、李來京否、現尙無確息、（三十一日中央社電）

【南京】某中委云、大會會期向一星期、此次可望五天內將大會提案討論畢事、五全大會人多、須十天方可完畢、並謂馮玉祥前曾有來京說、日期尙無所聞、李宗仁亦聞不久可來京、此次各地委員暨各省代表、除職務上關係不能參加外、餘均來京參加、足表示全國一致團結之精神、（三十一日專電）

【香港】桂省黨部二十六日選出麥煥章、黃鈞達、洪惠周・羅紹徽・張任民・胡訥生・黃中漢・謝殿棟・蔣培英・爲五全會代表、陳錫洸・王公度・候補代表、（三十一日專電）

◉昆明 二十九日晚省市縣黨部全體人員、於省黨部歡餞出席五全會各代表、備極歡洽、三十日晨七時半、五全會代表龔自知等五人、搭車赴京、各界往站歡送者數千人、極一時之盛、（卅一日中央社電）

【南京】劉峙・方覺慧・李敬齋・因出席六中全會、卅日由汴到京、劉並謁蔣委員長、報告豫政近況、又豫出席五全大會代表王星舟等亦同來、（三十一日中央社電）

南下行期展緩 戴傳賢・馬超俊

【香港】戴季陶・馬超俊・因須與劉蘆隱等磋商、一日未能南下、（三十一日專電）

【南京】中央徵詢粵桂各中委意見、並敦促其來京、請戴傳賢・馬超俊・兩委赴粵一行、戴馬原擬二日飛機赴粵、因大會開幕後、戴院長對考試院工作、尙須親自報告、故行期將有展延、三十一日下午、戴馬兩氏對旅程曾有商酌、大致擬於四日赴滬、五日改乘輪船赴港、七日晚可抵廣州、八日在粵留一天、九日仍返香港搭輪、十三日當可返京、趕上出席五代大會、（三十一日專電）

岡村由邕抵粵

【香港】岡村三十一晨由邕飛粵、午到、赴日領署稍息、四時半乘車來港、七時半到、定三日乘廣東丸赴台歸國、（三十一日專電）

竇恩返港轉菲

【香港】竇恩三十一乘艦返港轉菲、（三十一日專電）

【廣州】昨夜陳濟棠林雲陔宴待美陸長竇恩時、竇氏卽席致詞、謂渠對於粵省三年建設計畫、所感之印象甚深、廣州爲舊時代帆輪所達之主要口岸、故美人常念念不忘、竇又稱讚廣州之建築及古廟街道之足引人留戀、（三十一日路透電）

香河城尙在變民手中

變民領袖態度倔强 城門緊閉交通斷絕 保安隊駐郊外監視

【北平】香河事件冀省府正規定辦理善後中、派赴香河接洽之王潤生、昨夜電省報告、大體尙順利、日方派赴香河調查之小林少佐、昨晚返平、據聞日人多數名、業經小林帶離香河、張慶餘部保安隊頃仍在香河縣城附近駐紮、取監視態度、變民如有暴動情事、立卽予以勦辦、（三十一日專電）

【北平】商震談、香河善後、此間已派員前往、昨到達香河、但無報告到平、王潤生係民廳所派、本人未接報告、日方所提之書面文件、中央尙無回電、本人未來行程未定、（三十一日專電）

【北平】關係方面稱、香河事件已入善後時期、約再有二三日卽可完全解決、（三十一日專電）

【北平】香河城內之治安委會、準備結束、行政權部份日內卽可接交、（三十一日專電）

【北平】香河事件尙未解決、小林金井卅日赴香河接洽後、卅一日晨返平覆命、聞變民仍不肯交出政權、保安隊暫駐香河附近待命、據關係方面宣稱、此事正在磋商中、一二日內必可解決、如變民再不覺悟、卽以武力從事、已獲日方同意、（三十一日中央社電）

【北平】香河事件之善後措置、冀省府已努力設法中、因變民領袖武宜亭等態度倔强、故保安隊尙未能進城駐防、現正由省府暨民廳所派之王潤生等、竭力接洽、明後日卽可得到最後結果、保安隊現駐城外之七里許地方、取監視態度、變民萬一有何異動、隨時予以痛擊、關係方面稱、香河一二日內卽可恢復變亂前狀態、（三十一日專電）

【天津】香河形勢無變化、保安隊開入城廂、維持治安、倘待交涉後實行、冀省府參議王潤身、三十晚由保安隊保護入河縣城、晤亂民代表高俊山張興武、及偽維持會長安厚齋、商洽接收縣城問題、（三十一日專電）

【天津】華北日駐屯軍部派部附小林少佐、三十日偕薊密專員公署職員赴香河城內調查、（三十一日專電）

【天津】三十一日河城內秩序如常、偽治安維持會慮商民他遷、人心動搖、故仍緊閉城門、不准出入、雖郵差亦祇可到城外、以竹籃繫取郵件、（三十一日專電）

平市絕未徵收浮稅

文物整理費由兩部負擔 每日罰金百元尤屬無稽

【北平】日文報京津日日新聞三十一日載稱、平市以整理文物名義、增加十分之三之附加稅、名爲「浮稅」、其用途不明、同時更令公安局每日必須徵收百元罰金云云、擬向市府調查後、平市文物整理經費大部由財鐵兩部擔任、絕無徵收「浮稅」、以增市民負擔之舉、其用途亦有詳細賬目可查、至每日罰金一節、尤屬無稽、（三十一日中央社電）

蔣大使 昨晨離日歸國

【東京】蔣作賓大使三十一日上午八時離東京、十時由橫濱乘亞細亞皇后船回國、出席六中全會及五全大會、傳達日政府對華政策、蔣大使本擬華北事件告一段落後回國、八月三十一日回任、與廣田外相進行交涉、調整中日關係、其間又會見高橋藏相及川島陸相等交換意見、充分諒解日本政府眞意、故其回國、對於中國對日政策必有重要關係、（三十一日日聯電）

中國科學社主編

科學畫報

第三卷第七期（卽十一月上期）

半月刊出版 零售每冊二角

●預定 全年四元八角 半年二元四角 （國外每冊加郵八分）

上海福煦路六四九號 中國科學公司發行

各埠書坊・均有代售

商務印書館 本週重版書

▶社會科學◀

統計學大綱（大學叢書） 金國寶著 ＊（三版） 精裝一冊 三元二角
高級統計學（大學叢書） 艾偉著 ＊（三版） 精裝一冊 三元二角
人口問題（大學叢書） 陳達著 ＊（三版） 精裝一冊 三元二角
政治學概論（大學叢書） 李劍農著 ＊（二版） 精裝一冊 二元五角
近代政治學說綱要（社會科學小叢書） C. E. M. Joad著 謝挺偉譯 （二版） 一冊 三角五分
霸術 Niccolo Machiavelli著 伍光建譯 （二版） 一冊 二角五分
經濟學說史（大學叢書） Othmar Spann著 陳清華譯 ＊（三版） 精裝一冊 二元
匯兌統制（經濟名著） Paul Einzig著 劉絜敖譯 ＊（二版） 一冊九角
商業經濟概論（現代商業叢書） 戶田海市著 周佛海等譯 （二版） 一冊 一元五角
現代教育學說（大學叢書） Boyd H. Bode著 孟憲承譯 （二版） 精裝一冊 一元四角
本書對於教育目標課程編制之統計法活動分析法心理的與論理的組織法教學中之設計法練習心理及智力測驗均有系統的探討。
普通教學法（大學叢書） S. C. Parker著 俞子夷譯 （二版） 精裝一冊 二元二角
啟發式的教學法（師範小叢書） McMurry著 李振南譯 （二版） 一冊三角
小學教育指導書 廣東省教育廳頒行 （四版） 一冊三角
工作學校要義（中華文化叢書） Georg Kerschensteiner著 劉鈞譯 ＊（二版） 一冊四角五分

▶應用技術◀

炸藥製備實驗法 曹昭掄著 ＊（三版） 一冊五角
明密碼電報書（附簡易電碼表） （五〇版） 一冊一角二分
實驗無線電話收音機製造法（百科小叢書） 林隆彬著 （五版） 一冊三角
商業算術 趙鳳儀著 ＊（五版） 一冊九角
銀行會計教科書（立信會計叢書） 顧準著 ＊（三版） 一冊一元六角

中國政府會計論（大學叢書） 雍家源著 ＊（二版） 精裝一冊三元 平裝三冊二元六角
本書分緒論、財務行政秩序論、預算論、決算論、組織系統論及附論四編，每篇中各章先述普通原理，次述吾國現行制度，又次爲對於現行制度之批評及應有制度之擬議，按之學理而不悖，見諸實行而可通，極有價值。

▶史地◀

明日之世界 I. O. Evans著 陳燉生譯 ＊（二版） 一冊六角
中華通史（大學叢書） 章嶔著 上冊＊（四版） 下冊＊（三版） 各四元五角
左傳句解 （三版） 六冊五角五分
地理學通論（中學適用） 傅角今編 ＊（三版） 一冊一元四角
地文地理集成 高橋純一著 杜季光譯 （一版） 一冊一元四角
袖珍世界新輿圖 童世亨編 （一版） 一冊七角
廬山遊記 胡適著 （三版） 一冊一角五分
西域南海史地考證譯叢 馮承鈞譯 ＊（二版） 一冊七角五分
西域南海史地考證譯叢續編 馮承鈞譯 ＊（二版） 一冊七角五分

▶美術◀

觀滄閣藏 魏齊造像記 ＊（二版） 一冊 一元八角
王度公收藏，觀滄閣主人數十年搜輯所得之魏齊造像，靜好端嚴，文字亦極古茂秀麗，實開隋唐小楷之風範，原石藏觀滄閣，本館借佛相攝影，附精印，蔚然成爲大觀。
宋游相藏 定武蘭亭王沈本 （三版） 一冊 一元二角
祝枝山書赤壁賦附鬼詩 （三版） 一冊一角
書法正傳（萬有文庫本叢書） 馮武編 ＊（五版） 一冊五角
書法指南 俞劍華著 ＊（二版） 一冊五角
漢碑隸體舉要 （三版） 一冊一角五分
新法行書範本 第一冊 第二冊 （二版） 各一冊 各三角

▶文學

短篇小說作法研究（大學叢書） 張志澄譯 （二版） 精裝一冊一元四角 平裝一冊九角
遼金元文學（百科小叢書） 蘇雪林著 （二版） 一冊一角五分

〔附註〕本廣告所列版次係敝館復業後重版次數，其加有＊符號者係復業後初版書之重版者

816

交通部考察團編輯 考察歐美交通報告

交通部考察團，在政務次長俞飛鵬先生領導之下，於民國二十三年五月出發，二十四年三月返國，計時凡十月，計程凡歷意大利、瑞士、德意志、奧地利、捷克、蘇俄、波蘭、丹麥、瑞典、比利時、法蘭西、英吉利、美利堅等十三國。行蹤所屆，冥搜默察，詳諮博采，弘綱纖目，靡不包羅。歸而整理詮次，成此鉅著，計分鐵路、郵電、民用航空、航政四編，都四十餘萬言，附錄圖表無數。各國交通事業經緯萬端，本書窮源竟委，系統分明；尤能評衡得失，針對國情，爲切實之建議。我國交通事業正在奮力進展中，亟待借鏡於先進諸國之成規，此書之出版，正可應此需要。發行伊始，特訂廉價，益便采購。

本書總目

第一編 鐵路：第一章 總論　第二章 意國　第三章 德國　（附）德國軍事鐵路運輸之組織與實施　德國公路及汽車運輸　第四章 英國　（附）參考圖表十五種　第五章 美國　（附）美國公路　第六章 結論　第七章 建議　附錄第一章 法國鐵路概況　附錄第二章 奧國國家鐵路概況

第二編 郵電：第一章 總論　第二章 意國　第三章 德國　（附）電信管理機關之職掌　德國郵政與國家及人民之關係　第四章 英國　（附）郵政法規　（附）標準電話電纜公司概況　第五章 美國　第六章 結論　第七章 建議　附錄第一章 法國郵電概況　附錄第二章 奧國郵電概況　附錄第三章 蘇聯郵電概況　附錄第四章 波蘭郵政儲金簡易人壽保險章程

第三編 民用航空：第一章 總論　第二章 意國　第三章 德國　第四章 英國　第五章 美國　第六章 結論　第七章 建議　附錄 法國民用航空概況

第四編 航政：第一章 總論　第二章 意國　（附）康特威勞輪船考察報告　第三章 德國　第四章 英國　第五章 美國　第六章 結論　第七章 建議　附錄第一章 法國　附錄第二章 波蘭

硬布面精裝一鉅冊 約一千頁 道林紙印
定價十五元 郵費五角（—單純費）
特價十一元（本年十二月底截止）

商務印書館出版

828

實用商業辭典

陳稼軒編纂

布面精裝一冊 六開版式
定價三元 郵費二角三分
特價二元
本年十二月底截止

商業科學，與時俱進，其牽涉之學科日益繁，應用之名詞日益夥；商科學子、實業專家以及從事商業人員，對於辭書之需要，以爲析疑辨難之資者，亦日益迫切。本書爲應此急需而編印，搜集中外商業名辭，多至一萬條，凡一百四十萬言。縱的方面，於上下古今之商業辭類，搜羅殆備；橫的方面，於東西各國之商業用語，亦擇要收入。條目清晰，言簡意賅，尤能注重本國固有之事例，且力求切合實際之應用。全書編次，依名詞首字之筆畫，編首列總目，編末列四角號碼索引、英漢對照名詞索引及商用略語辭彙。附錄中更選輯商業有關之法令及計算方法、商埠名稱、各國貨幣度量衡之比較、我國歷年輸出入之數額等二十六種，尤富有參考價值，誠爲商科學子及工商界人士必需之工具。

本書所採之辭類

商業及商人種類　商業組織管理及經營　商品　貨幣　票據　度量衡　簿記及會計　商業算術　商業文件　民法及工商法規　國際公法　廣告　商業歷史　商業地理　經濟及財政　統計　關稅　市政　一般商業　國際貿易　銀行及金融事業　鐵道業　海運業　保險業　倉庫業　交易所　合作事業　工業　農業　林礦漁牧及其他實業　商業補助機關　商業交通機關　實業家補助及成功人　商業實務用具

商務印書館出版

835

中小學生 一般讀者 均極合用

王雲五小字彙

〔單字七千以上〕

檢查速（依照四角號碼檢字法字均有確定的位置）
注音準（注音符號漢字直音羅馬字拼音三式併用）
解釋明（用語體註釋分別詞性並列舉詞例異義）

定價三角五分
特價二角
展期於十一月底截止
郵費二分半

商務印書館出版

848

國學名著第二期

諸子集成

蔡元培題

全書約計三千五百餘頁

最優待 特價預約

各界熱烈要求 變通辦法

展期十天

是最便宜的購買機會：

▼爲日無多 本月十日止（過期即行漲價）

全套精裝八冊 預約祇收六元三角（郎日預約便宜十一元七角）寄費掛號全套七角

本年十二月底提前出書（原定廿五年二月底出書）

世界書局

世界書局召集第十四屆股東常會通告

日期 廿四年十一月三日（星期日）下午一時
地點 上海大連灣路一三〇號本公司總廠內
事由 報告營業情形結彩帳略等
提議 分派股息等
注意 （1）倘因住址變更致未收到入場證者請隨帶股票爲憑 （2）自十月四日起至十一月三日止在此期間內暫停止過戶

上海世界書局股份有限公司董事會謹啓 廿四年九月三十日

(212)24.9.24.

程瀚章醫師編

新醫藥辭典

特價預約展期一月（十一月底同時出書）

本書自發售預約以來，定戶紛至沓來，最後數日，更形踴躍，以致原定印數，不敷支配，而邊遠諸省，索取樣本者亦至多；茲爲便於遠道者起見，預約展期一月（至十一月底止）。十月前預約諸君，得先期取書。

本書共分七十萬言，計一千七百餘頁。搜羅重要醫藥新名詞七千餘條，凡內科學、外科學、兒科學、婦科學、產科學、眼科學、耳鼻咽喉科學、齒科學、皮膚花柳科學、精神病學、解剖學、生理學、衛生學、胎生學等各科備齊。爲醫科教授及醫師學生必備之辭典！

精裝一冊四元 預約祇收二元 寄費二角三分

（樣本備索）

世界書局

(502)24.10.26.

上海四馬路 世界書局─特設

特別廉價部

自一折對扣起

本局向以倡導文化爲懷抱，十餘年如一日；現因鑒於市面之不景氣與讀書界求知的慾望之殷切，特闢特別廉價部，將本局歷年來略受風曬而內容完整之各種書籍，自一折對扣起，低價出售，以存書售完爲止，良機不再，幸讀書界垂鑒焉。

內容完整 略受風曬 存書不多 逐日陳列 售完爲止

(528)24.10.28.

開明書店 半月新書

特價七折

第五期新書 十一月一日出版
特價十一月十五日截止
〔外埠函購展期半月免收寄費〕
圖書館憑券購買六折

科學的新背景

琴斯著 部光謨譯 六角
James Jeans: The New Background of Science

科學的精華，是若干定律和理論，是若干證明這些定律和理論的實驗；再進一步講，也祇是研究科學的方法或精神。要從這方面去努力，將來始能有獨創的發明。本書臚列這方面的新智識，以顯豁的文筆敘述，即使不是專門研究科學的讀者，也能發生同樣的興趣和價值。

開明中學講義

這是開明函授學校算學講義的單行本，取材範圍，依照部定初中課程標準，雖分訂各冊，但有一貫線索，按步就班，循序漸進，最合失學青年自學自修及在校學生課外自習之用。

章克標 劉薰宇 合編

開明算術講義 八角
開明代數講義 八角
開明幾何講義 八角

總店 上海福州路
分店 南京 北平 廣州 漢口 長沙

C409

大刷新之後

汗血月刊

第六卷第二號 十一月一日出版

要目

改造現局面……劉百川
對六中全會與五全大會之期望……君況
黃族的糾紛與中央的籌邊……孟方
意阿戰爭之鳥瞰與我國之準備……君況
列強環視下之蘇彝士運河……柏宰
日本封建勢力之探討……蔡寧
穩定世界貨幣之方策……郭根譯
拉狄克之英國政策觀……繩點
評閻錫山氏土地村公有與我之耕地調劑……朱畏移
我國金融機構之體系……百瑿
現代警察學理的剖視……鄭宗楷
內蒙內鬨之危機……艮材

零售每冊二角 預定全年連郵二元三角
剪下附郵一角八分 卽寄贈汗血月刊、汗血週刊各一冊

上海 汗血書店 發行
上海白克路同春坊卅七號 電話九五九四二號
全國各地郵局均可免費代定

報喪

先嚴沅青府君痛於民國廿四年十月三十日午時壽終滬寓正寢享年六十有七茲擇於十一月三日下午二時在海格路六七〇號中國殯儀館大殮奉遺命即日扶櫬回慈谿洪塘留村原籍安葬恐報不週特此訃聞

棘人翁達藻（鹿芥）泣血稽顙

赴告

顯考遠伯府君痛於本年九月十六日壽終津寓正寢謹擇於國歷十一月五日成主六日領帖七日發引十一日安葬允僕等苫塊昏迷恐訃不週謹此報聞

棘人張允僕　允伊　允侃　允何　允侯　允任　允倬　允什　泣血稽顙

喪居天津英租界新加坡路三十二號

訃告

先嚴悅陶府君痛於民國二十四年十月二十九日午時壽終滬寓正寢距生於前清同治六年十月二十八日享壽六十有九歲不孝等親視含殮奉　慈命不日扶櫬回湘安葬並遵　遺囑以時艱世難不舉行弔奠哀此報聞

不孝男李承幹　承緒　立羣　力仁　女孟絜　淑娟　志希　素非　承基　六平　哀啓

謝信

敬啓者先慈棄養辱荷　諸親友惠賜隆儀寵錫鴻誄或承高軒蒞止執紼遠勞雲天厚誼歿存俱感惟是年來災祲迭至疫癘叢生救死扶傷義不容辭用敢本　先慈在日己饑己溺之懷爰將所賜各項隆儀除花圈輓對等外計賻金八百卅一元席券一百卅元祭幛成懸者三百九十二件成疋者八件旗幟卅一懸悉數捐助上海紅卍字會醫院充作該院醫藥經費之需藉為　諸親友造無量之福謹登報端恭伸謝忱伏維　垂鑒

棘人林振耀率子侄興魯興蜀興鄂等謹啓

黃季剛先生治喪處成立啓事

黃先生學問文章海內共仰年甫知命遽損館舍國喪碩彥士失儀型遐邇同深悼痛茲為籌備喪葬及紀念事宜謹於十月二十八日在藍家莊九華村成立治喪處並定於十一月五日領帖六日發引運柩回籍特此通告

居正　于右任　葉楚傖　汪東　張繼　丁惟汾　王子壯　羅家倫　方覺慧　黃建中　王用賓　伍俶　張九維　張承燦　黃焯　朱家驊　陳敦　陳元鍊　林尹　潘重規　[illegible]　同啓

復　傅選青　溫楚珩　林損　盧智泉　王昉　劉伯英　朱羲胄　孫世揚　駱鴻凱　鄭奠　鍾歆　劉賾　陸宗達　殷孟倫

朱遙翔鑒

雙親悲泣不思眠食見報速來切勿再誤　竹軒白

重慶駐申永亨莊客盧子純君鑒

君出走迄今已近月矣接來函悉君正在籌劃井囑同業等扣留之貨勿許劃抵顧以現欵放行等語同業等業已討論結果決遵合命辦理惟念號欠同業等為數甚鉅希于十四天內出面清理如逾期不理同業等依法處置不足之數仍歸貴號理楚再所有之貨如有發生天災人禍及其他不測等情同業等概不負責特此通告　利達　恒泰　同昌泰　元通　捷江渝全啓

采南孫兒覽

頃閱報載本月十五日汝由蘇州農民銀行解欵赴申一去不返殊深駭異事閱多日竟無一紙家報存亡未卜合家驚惶望見報後迅即回家或將現在住址函告以慰倚閭此告　王金氏同媳陳氏孫媳錢氏啓

劉竹篔 馬愛儂 訂婚啓事

竹篔愛儂承史蘊璞周新民兩先生介紹業有兩年之友誼今徵得雙方家長之同意謹訂於民國廿四年十一月一日在滬訂婚特此奉告　親友幸希　垂察

嚴志舫 瞿慶璋 為次男仲堃 幼女靜宜 訂婚啓事

茲承周福洪方瑞沅二先生之介紹擇於民國二十四年十一月二日在滬會賓樓訂婚特此敬告親友

徐珏珉緊要啓事

大兒家超九月中回家性情突變態度異常雖經屢次訓戒勸導不知悔悟不意於十月六日不別而行至十五日由紹致親戚函措詞荒謬自願與家庭永遠脫離關係誓不與父母相見如此胆大妄為仇視父母實堪痛恨深恐在外親友不明眞相或受其愚特此鄭重聲明嗣後家超在外一切行動鄙人概不負責

上海肇泰水火保險公司聘任鄭學坊君為業務主任啓事

本公司為擴充營業起見現聘鄭學坊君為業務主任專任經營水火汽車玻璃等險如蒙各界惠顧請臨本公司業務科與鄭君接洽為荷

地址廣東路一二二號　電話一二九八二至三

鄭學坊啓事

鄙人現受任上海肇泰水火保險公司業務主任之職經營水火汽車玻璃等險向荷各界垂愛無任銘感如蒙賜顧自當竭誠辦理以副期望至魯麟洋行職務雖經辭退但所有未到期之各保險單如需要批改仍當効勞亦請送至肇泰公司可也

中國天一保險公司聘任謝志方先生為上海分公司經理啓事

本公司茲聘任謝志方先生為上海分公司經理辦理水火人壽汽車意外等各項業務倘蒙各界賜顧請與謝君接洽可也

地址上海北京路二五五號　電話一一六四四

謝志方為上海分公司經理啓事

鄙人茲感中國天一保險公司之聘擔任該公司上海分公司經理職務辦理水火人壽汽車意外等各項保險業務倘蒙各界賜顧曷勝歡迎至鄙人前在美亞保險公司任內所經手未了事項仍當負完全責任以清手續特此附告

地址上海北京路二五五號　電話一一六四四

怡大紙號啓事

啓者本號歷年以來所有在本外各埠陸續添設各項商業如怡源敦記洋貨號杭州文新恒絲織廠新申莊天津源順祥怡記及源順祥商店怡記申莊怡康敦記紙號等均屬敦怡堂公有商店此外以各房支丁蕃衍在各埠創設私店頗多事屬個人另圖發展與公業商店毫不相干深恐外間不明眞相引起誤會特此聲明

德士古公司啓事

史君丙奎向為敝公司收賬員已於本月二十四日脫離敝公司倘日後史君以本公司名義有任何行為概與本公司無涉

經理辣斐啓

滬南麗園路仁壽里通達里房客聯合會為催告敏慎堂暫照七折收租啓事

逕啓者　貴處所有麗園路仁壽里通達里房屋曾經函請減租未允不得已祇得申請法院以求公允之裁判所有本年四月份以後之租金業經本會議決通告各住戶暫照七折支付並會函請　貴處派員照收惟　貴經租處不收函件無法投遞為特登報催告請於三日內派員收租否則一切責任概歸　貴處負担也特此聲明

滬南麗園路仁壽里通達里房客聯合會啓

張灌塵律師代表楊鍾秀君張鑑女士結婚啓事

茲據楊鍾秀君張鑑女士由郭效汾黃惠二先生介紹經雙方家長同意擇於十一月一日假大東酒樓舉行結婚禮並委請本律師證婚登報通告親友如荷恕不一一　事務所北浙江路南陽里五號　電話四三三八一號

侯宗泰律師受任上海景豐印染廠股份有限公司法律顧問並代表聲明

茲據上海景豐印染廠股份有限公司聲稱本廠業經股東會議決除聘請　貴律師為本公司常年法律顧問外並照公司法定程序[illegible]用僞務景豐印染廠之信箋及圖章乃司務員未加詳考公司章程[illegible]報聲明等語前來本律師據此代表聲明如上　事務所上海西[illegible]

律師沙訓義對於徐卓呆先生質問之解答

士之家長尚不能知之況論在委任範圍以外之事而見質耶致於徐女士是否失踪本律師在法律上須知關於失踪之宣告應由法院之公示尤非任憑個人所諮解但賓然登報脫離父女關係恐與現行法律亦有未合未審徐先生認為然否既承見詢合為解答如上嗣後如再有此項野戰方法之質問概不解答合併聲明

查律師代表當事人之職務以受任範圍為限本律師受任代表徐範女士聲明[illegible]

趙毓湘律師代表陳鏞聲明出租香泉浴室啓事

茲據上開當事人聲稱陳鏞因無意經營擬將開設在法租界杜神父路七十號之香泉浴室連同生財於本年十月底一併出租與周聖財加改順記營業所有人欠欠人及担保等情前約均由陳鏞負責除訂立租賃契約各執一紙為憑外特再委請　貴律師代為登報聲明等情前來據此合代登報聲明如上

唐豪律師受任香泉順記浴室常年法律顧問通告

香泉順記浴室於十一月一日正式開幕特聘本律師為常年法律顧問對於該浴室一切法益當依法保障之

董俞律師　陸家鼐律師　戴景槐律師　徐永祚會計師　代表　大滬商業儲蓄銀行第一次發還存款公告

本律師會計師等受大滬商業儲蓄銀行委託辦理清算事宜業經公告在案茲定於本年十一月一日起先行發還活期存款（即甲種活期存款乙種活期儲蓄定活兩便儲蓄及禮券）希各該存戶屆期携同憑證（即解銀簿支票簿及存摺禮券等）及印鑑至愛多亞路一二三號[illegible]事務所內本清算處繳銷憑證領取存款以清手續至於他種存款仍當依照上次公告按期發還如非活期存戶幸勿徒勞往返合併聲明

董俞律師事務所上海愛多亞路一二三號電話八二〇六六　徐永祚會計師事務所上海[illegible]路[illegible]號電話一四三六八　戴景槐律師事務所上海梅白格路二九五弄五二號電話三三三六六　陸家鼐律師事務所上海白克路四三四弄一號電話三四〇〇一

嚴大覺律師代表青春襪廠宣告清理召盤通告

茲據上開青春襪廠經理聲稱本廠近受市面不景氣影響營業冷淡無法維持委本律師代表宣告清理并將本廠所有生財底貨等項召盤凡該廠債權人亦希於登報日起十四日內來所申報債權逾期不予追認如有人願意承盤該廠者並希來所接洽特此通告　事務所北四川路大德里十二號　電話四三四三二

鳳昔醉律師代表程鑑新警告程周惠明

茲據程鑑新君來所聲稱本人旅居湖州之時程周惠明乘本人外出竟於十月廿八日上午一時半捲取衣飾私自出走不知去向此次竟不予深究如此拋棄夫子不守婦道不可用請代為登報警告限程周惠明於三日內帶同攜去各物回家團敘否則認為恩斷義絕惟有依法辦理等語委託前來據此合代警告如上　事務所愛多亞路廿九號　電話八四三四二

達理會計師啓事

本會計師現已返滬所有本事務所一切事務自即日起仍由本會計師經管此啓　所黃浦灘一號

江蘇上海第一特區地方法院公告　第八〇號

（沈錦柏依照破產法所定程序許可和解）

為公告事案查本院受理二十三年度聲易字第四十八號據聲請人即債務人沈錦柏因負債甚鉅不能清償債務聲請清理一案經本院選任李鼎會計師為監督人並裁定許可和解在案茲將本案依破產法第一條第六條及施行法第一條之規定開列於後仰各債權人一律知照 一、債務人姓名住址 二、監督人及監督輔助人之姓名住址 三、申報債權期間 四、債權人會議期日及地點[illegible]

中華民國二十四年十月[illegible]日

江蘇上海第一特區地方法院公告　第九四五八號

（明華銀行股份有限公司宣告破產案）

為公告事案查本院受理民國二十四年聲破字第一〇號聲請人即債權人樂俊芬等聲請債務人明華銀行股份有限公司（包括其總管理處及其上海青島天津北平等處各分行）宣告破產事件業經本院依據破產法第五十七條第五十八條及第六十四條予以宣告破產並選任破產管理人茲將裁定主文與本院依法所應公告事項開列於後 （一）債務人明華銀行股份有限公司（包括其總管理處及其上海青島天津北平等處各分行）於中華民國二十四年十月二十九日下午四時宣告破產 （二）破產管理人姓名住址[illegible] （三）申報債權期間自本年十一月十九日起至二十五年一月十一日止 （四）第一次債權人會議期日[illegible] （五）債權人會議地點[illegible]

中華民國二十四年十月二十五日

江蘇上海第二特區地方法院公告　第五〇七號

為公告事案據謝徐杏花等聲請執管伊故夫故父謝崇華所遺後開財產等情據此合亟登報公告如有反對謝徐杏花等執管後開財產者限於登報之日起至登報完畢後二十日內來院聲敘反對理由倘逾期無人聲明異議本院即准謝徐杏花等之聲請發給執管遺產證書特此公告

計開

一、英冊利泰洋行掛號道契第一〇七三二號道契一紙計基地九分一厘九毫上連房屋十一間

一、英冊哈華托古沃公館掛號道契九九七七號道契一紙計五畝零九厘三毫內並日冊三六九號道契計五分七厘二毫上連房屋五十間及四過街樓

中華民國二十四年十月十八日

江蘇省土地局招標通告

（工程種類及數量）所有權狀簿及登記簿各六千本（領圖日期）十一月一日起向本局領取式樣及携帶本國製造上等桑皮紙樣張隨繳圖則費及押標金（開標日期）十一月十六日在本局當衆開標逾時作廢（投標資格）凡本國製造廠或印刷所資本在二萬元以上有證明文件經本局驗查屬實者為合格

附註：押標金不得標者一律退還圖則費無論得標與否概不發還

費每份二元　押標金一百元

鐵道部招商投標承保直轄各路校資產二十五年份火險通告

本部直轄各路校資產如房屋材料機器等項需保火險歷經招商投標承保在案現民國二十五年份資產火險定期本年十一月二十三日上午十二時以前將標函寄達本部財務司其標函封面須註明「路產保險」字樣封口處須加蓋火漆印以資識別特此通告

業已逾三年信用昭著之保險公司或五家保險公司以內聯合之團體資本總額在國幣一千萬元以上各公司營業均逾三年者如願投標務於本年十一月二十日以前向本部財務司取閱招標章程及資產清單並於十一月二十三日[illegible]

標賣舊屋料

茲有十六鋪內會館街福興里及福安里兩處舊屋料標賣計福興里有三上三下石庫門三宅又兩上兩下石庫門六宅前後門樓六個及弄內石板等又福安里一上一下三十二宅門樓兩個並弄內石板等如有意標買者祈開明價值限於十一月三日下午二時以前投交南市外鹹瓜街泉漳會館內當日三時當衆開標以價最大者為得標惟得標者須將標價於開標後三日內如數現付清楚方為有效否則另招他人承買希注意此佈

泉漳會館啓

明日上海大跑馬

十一月二號起共賽五天每日下午一時起賽大香賓准於下星期三（六號）舉行會員劵（五天計三十元）及會友劵（五天計十五元）統請早日預購以免臨時擁擠場內備有西餐茶點定價克己歡迎賜顧

上海跑馬總會啓

破天荒的賽馬穩中預測　不中還欵

每逢賽馬之當日（上海江灣或引翔鄉）上午十時半發行本預測錦囊兩個—（甲）預測獨贏馬二名—（乙）預測位置馬三名（已測獨贏者不再預測位置）每種祇備五十份為限每份各取費洋五元不中照章還欵。本預測一切收付事宜委託中國墾業銀行西區支行（靜安寺路梅白格路口）代辦理—詳章可向該行索取

中華海員工會特派員辦事處啓事

查本會現經奉令改組所有前籌委會委員職員證章及各地分會自製證章一律作廢茲由本處從新定製紅邊綠地金字中嵌黨徽鐵錨證章定於十一月一日起分發本處及各地分會委員職員佩帶以資識別除呈報並分行外合亟登報聲明此啓

上海精鹽公司聯合啓事

久大　通益　五和　通生　民達

十一月一日起各公司發售精鹽一律價目現欵交易特此公告

上海市電珠廠同業聯合通告

敬啓者敝廠等製造電珠年來受外市面不景氣之影響內因同業競爭之劇結果以致售價步步跌落又逢原料飛漲成本殊覺增高售價仍然如舊況購進原料均需現欵而批發電珠多屬放賬痛苦情形較前尤甚敝廠等雖勉強支持已覺險象環生若不急謀補救將後更不堪設想爰特聚集全滬同業討論妥善辦法茲經一致議決各條如後希本外埠顧客鑒而諒之為幸（一）自本年十一月一日起售價一律提漲一成（二）售出各貨概不掉換（三）每逢月底收賬欠欵須照數付清以發票轉支票以十天為限

屈臣氏汽水股份有限公司遷移通告

本公司於十一月一日遷移至江西路三六八號上海銀行大樓四樓照常辦公如有接洽事宜請至上列地址本公司或逕撥直接電話五〇四八六或五〇四八五號　本埠客戶以後定貨或退瓶請通知本廠為荷

國營招商局船期廣告

建國快輪准於十一月三日星期日晚開往漢口沿途各埠均泊 本輪電話八二二六〇

江順快輪准於十一月四日星期一晚開往漢口沿途各埠均泊

新江天快輪准於十一月二日星期六下午五時開往鎮海寗波 本輪電話八三二六五

海晏快輪准於十一月六日星期三晚開往溫州

泰順快輪准於十一月六日星期三上午八時開往烟台天津

海亨快輪准於十一月三日星期日下午三時開往汕頭香港廣州

海利快輪准於十一月六日星期三上午八時開往汕頭香港廣州

遇順快輪准於十一月六日星期三上午八時開往福州廈門

輪期問訊處上海外灘九號 招商總局客票處 電話一九七〇

民生實業公司 民權輪

准於五日晚牌直放重慶 中途停泊漢宜萬各埠 上下客人十日即到渝

中渝統艙價卅五元 供給茶飯 舖位不取費 茶房不索酒資

客票問及問詢處 寗波路一九〇號 電話九三三〇 船泊南市十一十二兩碼頭

三北公司

新寗興輪准十一月一日星期五晚開往漢口 各埠均靠

寗興輪准十一月二日星期六下午五時開往鎮海寗波

清浦輪准十一月二日星期六晚開往

萬象輪准十一月三日星期日開往福州

怡和洋行 德生快輪

准於十一月二日星期六早五時開往青島 行駛穩快 艙位舒適

船泊虹口順泰碼頭 代售客票各船票局均可購票 如預定艙位問訊打電話五三一一一本賬房接洽

昌興公司 亞洲皇后船

准於十一月五日禮拜二由滬直放香港 兼往小呂宋

船內侍役週到 請駕臨北京路一號（即外灘北京路口）本公司客票間接洽 電話一九四九〇

杭州立信棉織工業社 徵求布名揭曉

敝社自登報徵求第二次新出品後、荷蒙各界熱心指教、紛紛賜名、數近萬餘、不勝榮幸、茲聘布業聞人藝術專家公開評判後、決定名稱爲「西子布」、茲將名稱理由及得獎姓名分述如下、

西子布 （一）提倡國貨即爲救國、西子爲救國犧牲個人、巾幗無及、（二）新生活即恢復舊道德、西子功成歸國、退返西施村、侍奉老母、終世殉孝於浣江、節孝可風、（三）西子爲絕世美人、到吳後吳王途寵、攻越之意、手段英雄、（四）照浙江諸暨西子廟碑查考、共兩類天然微紅美色、不褪色、應合新生活完全藝術化永遠不褪色、最爲切合、故以西子名此布之美、第一名劉其敏女士（南京中央大學農學院）、第二名張平湖（上海六華造紙公司）、第三名楊錫懷、第四名黃善貞、第五名周淑清、第六名田布谷、第七名高務細、第八名李濟僧、第九名吳抱月、第十名丘兌逸、以上各位請於本月十日前函寄杭州拱宸橋本社徵求部、說明詳細地址、以便照章按名分別寄送獎布、免有差誤、此啓

徵求廠房

徵求公共租界內廠房一所、面積要有一萬五千尺左右、求有水門汀樓面更佳、交通以有車直達門口更合、租頂均可、如有相當者、請將面積租值等投函南京路香港路滬華美電器行、合則約期面訂

浙江省立杭州師範學校小學教育函授班招生展期

本校附設之小學教育函授班招生、報名日期、原定十月十五日截止、茲因選擄遼遠地名學員來函、僉謂因交通不便、得訊較遲、未能如期報名、請予通融入學、本校念各員進修心切、未便令其向隅、特准予展緩一月、凡有志入學者、希速向本校推廣教育處通函報名、訂有詳章及獎勵辦法、函索附郵票一分即寄、校址杭州市南山路本校

中國新村建設社辦事處遷移通告

本社辦事處定十一月一日起遷移至滬閔公路奚家塘薔薇園新村辦事、特此通告、諸希公鑒 二十四年十月三十一日

美孚牌汽油改訂零售價目通告

本牌汽油零售價目茲定於本年十一月一日起改訂如下：

由帮浦加油每美加侖大洋一元一角

還桶汽油每桶（十美加侖）大洋十元三角

聽裝汽油每對（五美加侖聽兩聽）大洋十元六角

箱裝汽油每箱（五美加侖聽兩聽）大洋十一元二角

注意：帮浦定價並無折扣 特此通告即希公鑒

美孚行謹啓

中國毛絨紡織廠敬謝來賓

昨晚爲敝廠假座新新酒樓設宴、荷蒙各同業各廠號暨諸親友蒞臨指教、曷勝榮幸、唯是事繁時促、招待或恐不週、特再登報鳴謝

陶樂春川菜館遷移三週紀念照碼九折

本館自遷愛多亞路六二二號以來、承蒙各界賜顧、至爲感謝、茲特訂於十一月一日起卅一日止、舉行三週紀念、在此期中凡待賜顧者、無論堂餐送出、均照碼九折、喜慶禮堂一律免費、略表優待微意、尚祈諸君垂察、不吝玉趾光臨、無任感幸、禮券作價折扣、附此聲明 電話賬房九一九三二 二樓九五一八一

杭州 上海 胡慶餘堂雪記藥號爲本埠並無分店冬令各種補品啟事

本堂向祇杭州上海兩家、其他並無分店、不料近今中地發現許多類似牌號、雖一再聲明、而真相或未普遍、各貿客仍有受愚情事、不得不再行通告、茲屆冬令、氣候漸寒、正宜進補以資調攝身心常保康健、本堂所備「純黑驢皮膠、關東鹿角膠、四腿虎骨膠、龜版膠」以及各種諸膠並選料監製人參再造丸、大補全鹿丸、十全大補丸、十全大補膏等一切國產補品、無不齊全、各種詳細仿單備人取覽、不及細載、外埠郵購、隨到隨寄、如蒙賜顧、請認明「杭州大井巷」「上海北京路徐鷄橋東首電話九四九六九」

餘姚閱報諸君鑒

啓者。餘姚本報分館。已於十一月一日起。改交新建路文化書局。戴公達君經理。嗣後各界訂閱報紙。及惠登廣告。均請逕與戴君接洽爲荷。

申報發行部啓

時評

六中全會開幕 道

六中全會於今日開幕。出席中委據聞可超過歷屆全會人數。此實一大好現象也。按中央執行委員會全體會議。依照現行國民黨總章。雖每半年須開會一次。然今次全會因欲與五全大會連續舉行之故。延至今日始得集會。距上次全會之召開期相隔十月有餘。於此間隔期間。黨政設施雖由中常會以及其他中樞機關負執行之責。然多數中委則皆散處各地。聚首爲難。以是情意上之疏隔。主張上之歧異。殆屬難免。今者歡叙一堂。暢論國事。則平日隔閡之處。當能滌逭不少。我人於茲。敢貢一得之私。尙希出席中委一鑒焉。

中國今日外扼於强鄰之壓境。內困於天災人禍之交乘。國勢阽危。有若累卵。救亡圖存。端賴國家統一之完成。建設事業之急進。最近腹地赤禍雖已蕩平。然其殘餘勢力。猶謀盤踞西北邊遠各省。爲除國家內顧之憂以求一勞永逸之計。究應如何處置。此全會所應注意之問題也。蔣委員長嘗謂欲求勦匪有效。必須政治軍事相輔而進。同時國內有識之士。亦多以解決土地問題爲言。是皆確切不磨之論。今軍事方面已告段落。政治方面如何設施。實亟宜作統盤之籌劃。吾人所望於中央各委者此其一。自國難發生以來。各方奔走呼號。皆以精誠團結爲唯一要著。然事實方面嫌猜隔閡猶未盡消。行動步驟亦未全趨於一致。所謂「中國僅屬地理名詞」之冷嘲。仍未能痛爲洗刷。以是而欲集中國力。復興民族。自難發揮其最大之效力。夫國民黨既負建國之全責。於此國家存亡絕續之交。尙未能使國民屬望最殷之國家統一事業早日觀成。此何怪國民對之有所失望耶。今後如何能促進全國軍事行政以及其他種種方面之統一。以期建設事業之速效。實爲當務之急。此其二。法治之推行。爲政治清明之必要條件。至其關鍵。則在有健全之合法的政治機構。最近立法院對於憲法草案之修正。頗能着重此點。想能得大會多數之贊可。我人所望者。即此次全會及五全大會審查此草案完竣之後。應早設法召開國民大會。俾憲政早日觀成。國民意志得以疏通。且爲國民黨建立更廣大之基礎。於促進國家全體之統一上。當能有極大之裨補。此其三。歷屆舉行會議。往往提案多如牛毛。決議案亦爲數不少。然按諸實際。則又未必盡屬可行。我人以爲提案不必多。立論不必高。要在能切實施行。不致落空。故於一案決議之前。擯除意氣。虛心商討。以國家福利爲前提。實爲必不可少之條件。此其四。總之今日之國運。寄託於國民黨之身。而各中委所應負之責任則尤重。若黨中賢達皆能一心一德。屏棄私利於不顧。而唯以國家爲重。則國難雖極嚴重。救亡圖存。必尙有可爲也。

中央昨舉行 黃克强逝世紀念會

居正主席報告紀念意義

（南京）中央三十一日晨八時舉行先烈黃克强逝世十九週年紀念會、出席中委汪兆銘・于右任・孫科・顧孟餘・葉楚傖・陳果夫・居正・程潛・朱家驊・陳策・經亨頤・邵元冲・李烈鈞・張人傑・吳敬恒・石瑛・孔祥熙・王伯羣・張羣・李福林・褚民誼・張貞・何應欽・馬超俊・張繼・柏文蔚・張學良・夏斗寅・陳立夫・曾養甫・王柏齡・楊虎・王正廷・鄧家彥・邵力子・劉守中・陳樹人・謝作民・戴愧生・梁寒操・白雲梯・傅汝霖・李宗黃・王琪・焦易堂・繆斌・周佛海・關素人・蕭忠貞・唐有壬・郭春濤・段錫朋・范予遂・谷正綱・曾仲鳴・鄭占南・鄧飛黃・苗培成・錢大鈞・趙丕廉・蕭吉珊・王陸一等六十餘人、及各機關代表閩亦有陳銳等及黨部工作人員共約六百人、居正主席、領導行禮後、並作報告、略謂我們對紀念黃先烈、有兩點意思、不能忘懷者、這也就是黃先生一生至不可磨滅之處、第一黃先烈爲革命而不避艱險而力圖團結之偉大精神、是爲全黨同志之矜式、第二黃先烈所領導之黃花崗一役、以許多無名先烈之血和頭顱、換得革命成功、使本黨得有今日、我們不能忘懷、希望全體同志效法先烈的精神、繼承先烈遺志努力奮鬥、當能打破一切難關、負起復興民族之重任、居詞畢散會、（三十一日中央社電）

（漢口）武漢各黨部三十一日上午、分別舉行黃克强逝世十九週年紀念會、並由各委報告黃氏事略及其偉大之精神、（三十一日中央社電）

（香港）三十一日爲革命先烈黃克强先生逝世紀念日、省市黨部及各界團體、於是日上午九時、假省參議會舉行紀念大會、霍廣河報告紀念意義、繼由各界代表演說、至十時許散會、（三十一日中央社電）

（安慶）各界三十一晨九時在省黨部舉行黃克强逝世第十九週年紀念大會、由省黨處秘書田禮緒主席並報告、（三十一日專電）

林主席昨返京

閻錫山等到站迎迓

（南京）林主席三十一日晨由滬乘車返京、下午二時三十五分抵和平門車站、首都憲警事前在車站一帶戒備、國府並派軍樂到站歡迎、赴站迎迓者、有閻錫山・鄧家彥・李文範・魏懷・呂超・陳焯・及國府高級職員二百餘人、於車停後、一部份登車晉謁問安、林主席旋下車、與閻握手言歡、乃出站登車、返私邸休息、據林主席向記者談、此次返閩掃墓、並料理私務、乘便參觀鄉間各學校、閩省情形、一切均佳、雖因風災受損、幸秋熟有收、不難恢復原狀、本人身體已完全復元、茲因六中全會明日開幕、故特趕回參加、本人對全會並無提案、（三十一日專電）

（南京）林主席三十一日申刻往陵園孔邸答訪閻錫山、談半小時、（三十一日專電）

（南京）林主席三十一下午二時半返京、到站歡迎者、中委閻錫山・府委李文範・鄧家彥・文官長魏懷・參軍長呂超・贅廳長陳焯・暨立法院與文官、參軍主計三處高級職員一百餘人、國府派軍樂隊及侍衛隊在站恭迎、憲警在站之四週及和平門沿途一帶、加派崗位、担任戒備、車抵和平門、李文範・鄧家彥・魏懷・呂超・等先後登車謁見、旋於樂聲中下車、閻錫山即趨前握手、彼此問好、步出車站、乘汽車返石板橋私邸、閻即隨同入邸、至典禮局長毛仲芳・海軍次長陳訓詠・留滬未隨來、（三十一日專電）

（南京）閻錫山三十一晨八時約請中委李烈鈞・石瑛・張知本・在孔邸作長時間叙談、對於當前各重要問題、有所交換意見、（三十一日專電）

（南京）林主席今日午返京後、閻錫山・李文範・馬超俊・等均往晉謁、經一一接見、四時林乘車訪閻李等、蔣委員長於下午四時許亦赴主席私邸晉謁、適林主席已外出未晤、林主席於訪閻李後、即赴軍校訪蔣、至五時許始返邸休息、（三十一日中央社電）

包悅卿吳鶴齡等 將入京謁蔣汪

（北平）包悅卿前赴百靈廟出席蒙政會第三次大會事畢、包定一日與吳鶴齡等同行返平、稍停留仍與吳等同赴京、代表蒙政會雲德二王向蔣汪等報告開會經過、並接洽要公、（三十一日專電）

楊虎城到京 報告剿匪情形

（南京）西安綏靖主任楊虎城、爲報告陝省勦匪情形、並謁蔣委員長請示、三十一午二時由西安乘波音機飛京、下午四時一刻抵明故宮飛機場、下機後、即赴鼓樓謁于右任、晤談陝西剿匪情形、及地方各情、定一日謁蔣委員長報告、並請示、在京勾留旬日後返陝、（三十一日專電）

（南京）楊虎城因謁蔣委員長、報告西北勦匪近況、三十一日晨由西安乘波音機、下午四時二十分到京、張學良夫人于鳳至同機偕行、在京未停即飛滬、（三十一日中央社電）

意大使昨抵京

（南京）意大使羅亞谷諾三十一晨抵京、十一時到外部訪徐謨、有所商談、（三十一日專電）

（南京）義大使羅亞谷諾三十一日晨到京、十一時偕秘書斐賓樂往外部訪徐謨、作普通拜會、下午五時赴軍校謁蔣委員長、致敬意、略談即辭出、（卅一日中央社電）

念二年度 國家追加預算

（南京）中政會核定之二十三年度國家普通歲入出追加概算、計入出各爲一千七百二十四萬一千餘元、經主計處編呈、擬定追加預算書、呈送國府後、國府頃已令發行政院、仰提立法院核議、依法公布、（三十一日中央社電）

裕甡鑛業股份有限公司召集股東會通告

本公司現定於民國二十四年十一月三十日下午三時、假上海四馬路一家春西菜社開第十六屆股東年會、討論應否復業各問題、務請股東諸君屆時多能出席、或委託代表到會、除函達外、特此通告 董事會謹啓

上海市煤業同業公會評定煤價施行公告

本會爲杜絕紊亂市價、免除買賣糾紛起見、對各種礦煤經評定公道價格、以收劃一之效、除依據業規詳錄煤價表具文呈請市社會局備案外、茲經執行委員監察委員聯席會議公定十一月一日施行各在案、合行擬案印備評定煤價表分發會員行號、並登報公告、統希知照、共同遵守、如有故違者、一經察出、當依據法定之業規處罰、幸毋玩忽、是爲至要

附告 凡會員或非會員之同業需要煤價表者、請備函來會領取可也

ZA2425

上海市銀行業同業公會公告

爲民國二十五年起會員銀行本市分支行辦事處星期日全日停止辦公事

本會第三屆執行委員會第二次會議決議、訂定中華民國二十五年起、本會會員銀行本市分支行辦事處、每逢星期日一律全日停止辦公、除由各會員銀行通知各往來戶查照外、特此公告

會員銀行（在本市有分支行辦事處者）

中國銀行 交通銀行 浙江興業銀行 浙江實業銀行 上海商業儲蓄銀行 鹽業銀行 中孚銀行 四明銀行 金城銀行 中南銀行 江蘇銀行 國華銀行 中國墾業銀行 聚興誠銀行 中國企業銀行 綢業銀行 中國通商銀行 中國實業銀行 大陸銀行 東萊銀行 新華銀行

中央銀行公告

查本行發行之四川地名拾圓伍圓壹圓銀圓兌換券及壹角貳角輔幣兌換券、應與本行全國通行之兌換券同樣行使、早經本行重慶分行登報公告有案、茲因川省以外各界人士對於前項公告或未寓目、尙不明瞭、用特登報聲明、凡本行四川地名之各種兌換券、與本行全國通行之兌換券同樣行使、在全國各地一律通用、特此通告

交通銀行 滬區儲蓄部

中華民國二十四年九月三十日報告

貸借對照表

負債類	金額
分部基金	四〇〇・〇〇〇・〇〇
定期儲蓄存款	九・二七九・八〇二・三二
活期儲蓄存款	七・七四九・五〇六・七六
雜項存款	三六五・四三五・八三
預提利息	二五六・八七四・七五
內部往來	一・四九六・五六六・一三
前期損益	六八・八三五・一三
未決算損益	一五六・九一二・八二
合計	一九・七七三・九三三・七四

資產類	金額
定期抵押放款	六・三八八・〇三〇・四八
活期抵押放款	二八三・二九一・九三
有價證券	二・六三二・〇八五・九九
雜項欠款	四・八四四・八八
期收款項	二・四七七・四八九・九二
本行往來	七・〇三七・九二九・九七
生財	五四三・七五
現金	九五〇・七一六・八二
合計	一九・七七三・九三三・七四

附註

抵押放款

一・房地產押款洋一百三十九萬二千六百七十一元六角七分

二・債券押款洋五百十四萬一千三百二十元另二角六分

三・存單存摺押款洋十三萬七千三百三十元另四角八分

有價證券

一・整六公債票面洋六十六萬元正

二・裁兵公債票面洋十三萬元正

三・廿年賑災公債票面洋二百八十五萬八千元正

四・春節庫券票面洋十五萬元正

五・二四庫券票面洋八萬二千元正

六・十八年關稅庫券原票面洋四十萬元正

七・十八年編遣庫券原票面洋五十八萬元正

八・十九年善後庫券原票面洋一百零三萬五千元正

九・十九年關稅庫券原票面洋七十六萬元正

十・廿二年關稅庫券原票面洋三十萬元正

檢查會計師 嚴鷗客

上海市銀行業同業公會會員銀行

中孚銀行儲蓄部

資產負債表

自中華民國二十四年七月一日至九月三十日止

茲依儲蓄銀行法第十條公告如左

負債類	百十萬千百十元角分
資本	二〇〇,〇〇〇.〇〇
公積金	四,九三九.五二
繳存保證準備	七五二,七四〇.〇〇
活期儲蓄	一,一五五,九七五.一八
定期儲蓄	一,八二三,三九〇.〇四
暫時存款	六,七六一.二七
前期損益	四,七〇一.六〇
未確定損益	二二,七七四.四一
合計	三,九七一,〇三一.〇二

資產類	百十萬千百十元角分
現金	三二二,八〇六.三八
存放銀行	四八七,二四七.〇九
有價證券	一,三九一,一四〇.一六
中央銀行保管庫證	七五二,七四〇.〇〇
活期抵押放款	四一〇,〇〇〇.〇〇
定期抵押放款	五八五,三九八.〇一
分支部往來	二一,六九九.三八
合計	三,九七一,〇三一.〇二

中孚銀行儲蓄部民國廿四年七月一日至九月三十日止之資產負債表經本會計師審查無誤所有資產項下之各種有價證券其折扣均在市價以下又放款項下之抵押價額亦均確實特此證明

會計師 謝霖

外交重心移日內瓦
英法意覓求和解方案
三國代表會外將進行折衝
國聯制裁委員會昨日集議

日內瓦 此間一般輿情以爲在戰爭繼續時、不致發生延不實施制裁之問題、英外相霍爾法總理賴伐爾意代表阿洛錫明日皆將抵日內瓦、衆視此點極關重要、蓋覺時局距解決之期或較一般人所想像者爲近、三國要人彼此相見、當可造成圓滿結果也、惟英人方面則不若是樂觀、以爲以前所有之意見互換、不過爲初步性質而已、（三十一日路透電）

羅馬 出席國聯之意國首席代表阿樂錫爵士、今日首途赴日內瓦、國內數百萬人亦正虔誠祈禱和平、據法人方面消息、墨索里尼首相自知所處地位「甚爲危險」、願作重要之讓步、（三十一日國民電）

日內瓦 法國總理兼外長賴伐爾·英國外相霍爾·及意大利代表阿洛錫、日內將在此間會商解決意阿爭端之可能辦法、此間人士均認此事關係極爲重要、據稔悉國際情形者言、意相墨索里尼命阿洛錫內重來日內瓦、係受英法兩國堅勸之結果、因此半月前開始之談判、當可由外交途徑賡續進行、此項談判、日內即可有發展、其在政治上將有極重大之意義、◉阿京 據消息靈通人士表示、意國政府準備恢復外交談判、以謀和平解決意阿爭端、實由意國遠征軍在阿國備歷無數困難之所致、（三十日哈瓦斯電）

日內瓦 阿比西尼亞政府頃通知國聯會秘書處、謂該國已派駐法公使蓋達華德、繼哈華里德爲出席國聯會代表、（三十日哈瓦斯電）

英法合力使意就範

日內瓦 此間今日首相英法兩國出席國聯之代表、擬於本星期杪以前、設立或立調解意阿爭端之辦法、以免對意實行封鎖、國聯代表以爲明日會議中決定開始對意抵制之日期後、將使意國覺悟事態之嚴重、而意相墨索里尼將能因此讓步、俾可和平解決云、（三十日國民電）

兩週餘間可供談判

日內瓦 外交家今晚聲稱、英法意三國之非正式交涉、即在星期四國聯制裁委員會開會之後、亦將舉行、此次會議、大概將決定以十一月十五日爲實行開始抵制意貨及禁止重要物產運意之日期、如此則尚有兩星期之餘地、可供和平談判也、意國代表阿洛錫將於星期五來此、大概將與法國外長賴伐爾及英國外相霍爾、根據英法兩國之和平計劃、會商一切、惟外交家仍不信其有成功之希望、因英意兩國之意見仍大相懸殊云、觀察者咸以爲國聯各會員國此次對意施行最劇烈之懲戒、其進行之速、竟出乎意料之外、此點當亦能使意相墨索里尼對於任何公平之建議、加以審愼之考慮也、（三十日國民電）

意戰時商船 歸海軍部節制
作爲輔助國家航隊

羅馬 今日意王下令、在戰時中意商船一部分應歸海軍部節制、作爲輔助國家航隊、按照此令、海軍部得隨時令此項商船設備武裝、用作埋雷船掃雷船運輸船及商船之護送船、此項船隻之海員、必須全爲意人、凡十年以下之商船在國外出售、須由海軍部准可、（三十日路透電）

英國政策無所變更

巴黎 外相霍爾今日在此演說、聲稱英國對於意阿爭端之政策、將無所變動、目前英法兩國方交換意見、尙無結果、如有協議、自當報告國聯、而最後解決之辦法、務須國聯及意阿三方皆能滿意云、財相張伯倫在倫敦演說、則稱英國不贊成於國家安全之需要以外、任何重整軍備之建議云（三十日國民電）

意國條件損阿主權

巴黎 政界人士相信英法兩國調解意阿爭端之方案、將以九月間國聯行政院五國小組委員會之建議書爲根據、其大旨係將阿國分爲兩部分、一爲阿國本部、一爲阿國前皇所征服之各邊省、又以爲意相墨索里尼現已明瞭用兵阿國、生命財力、損失絕鉅、因此或將適可而止、意國大約將要求割佔阿國韋白希比利河以南之土地、至羅道爾夫湖而止、此外或以一大部分阿國領土、作爲委任統治地、另與阿國出海口以作報償、如是即可滿意、將來或根據此種條件以獲解決、亦未可知也、（三十日哈瓦斯電）

霍爾賴伐爾 啓程赴日內瓦

巴黎 英國外相霍爾、本日自倫敦乘火車來此、約於晚間八點四十分抵巴黎、當即於十一點二十分乘火車赴日內瓦、出席國聯大會制裁委員會、（三十一日哈瓦斯電）

日內瓦 英國外相霍爾將於明日抵此、除外交談判形勢順利外、霍爾僅能留此二三日、在下星期一日以前、即須離日內瓦返國、據英國代表團人士宣稱、霍爾外相此來、其目的係在說明英國之政策、至於外交談話之具體基礎、則尚未確立、並謂英國代表團並未携來何項協定方案可資商討云、（三十一日哈瓦斯電）

巴黎 總理兼外長賴伐爾、於午後一時乘車赴日內瓦、（三十一日哈瓦斯電）

十八國小組會 昨日上午集議
對各國覆文作初步研究 多數接受制裁各種辦法

日內瓦 國聯大會制裁委員會十八國小組委員會、於上午十一時開會、爲時極短、僅將國聯各會員國政府對於制裁問題所提出之復文、加以初步研究、即行散會、截至今晨十一時爲止、各會員國接受對意禁運軍火者、計四十五國、接受財政制裁者計四十三國、接受經濟制裁者計四十二國、接受經濟互助者計三十國、又開十八國小組委員會今晨開會時、對於各國與意國所訂購貨契約倘已履行一部份、則其餘部份是否亦適用制裁之一問題、曾加以討論、結果對於業已全部付清貨款之購貨契約、決定不在制裁之列云、（卅一哈瓦斯電）

日內瓦 英閣員艾登今日抵此、立即參加十八人委員會、考慮此後制裁辦法、該委員會今日午後所提交制裁調整委員會之報告書、大約將主張實施第三項與第四項之制裁、即排斥意國輸出品、與禁止主要物品輸入意國是也、（三十一日路透社電）

日內瓦 法國總理兼外長賴伐爾頃通知國聯會秘書處、聲明法國對於參加制裁各國之經濟互助辦法、可予接受、但謂就法國意見、此種互助辦法、必須先由關係國進行雙方談判、始可見諸實施云、（卅一日哈瓦斯電）

◉葡萄牙京城 政府頃發表命令、㈠禁止以軍械彈藥戰爭用品輸往意國及其屬地、無論直接或轉口輸出、及由葡萄牙過境輸出、皆在禁止之列、㈡禁止承購意國債券、或向意國政府公司及人民貸予銀行放欵或他種放欵云、（三十一日哈瓦斯電）

◉開羅 國聯會頃以實施對意制裁之決議、正式通知埃及政府、並請其向國聯會提出意見書、（按埃及爲非國聯會員國）（卅一日哈瓦斯電）

意首相激昂演說 全力抵抗制裁
舉國倡廣用國貨運動 地層採沼氣替代燃料

羅馬 墨索里尼今日於此間新大學落成典禮時向學生大會發表激昂之演說、謂誓對國聯制裁奮鬥到底、並謂經濟封鎖之舉、世界文明各國應知自慚、此類對於意人之試驗、吾人必盡力抵抗之、爾等大學生應處於最前綫、以此爲體育館、吾人現在此擬設大學、吾國軍人亦在前綫奮鬥傳佈文明云、（三十一日國民電）

羅馬 政府頃通告歐戰陣亡將士之寡妻老母、請其在全國各地、作抵抗經濟制裁之廣大活動、其辦法係由彼輩分別在各省組織委員會、對於人民家庭中是否絕對使用國貨加以監察、通告中又追述英法意三國在大戰時作共同犧牲、而戰後之報酬、則意國獨抱向隅云、（卅一日哈瓦斯電）

羅馬 意國王家汽車俱樂部頃發起徵求最佳之引擎揮發油代替品、藉以減少汽油輸入數量、按意國若干省區內、早有利用氣體燃料、供運貨汽車及公共汽車之用者、其最著者爲多斯加納·埃米利亞省地層中炭化水素所含之「沼氣」、刻已在薩爾沙瑪琪爾城設立工廠、採取此種天然沼氣、以之裝瓶備用、（卅一日哈瓦斯電）

羅馬 首相墨索里尼、大約將於十一月十三日前赴里多利亞城、參預小麥播種儀式、並赴薩波第亞城檢閱駐紮該處之國外僑民志願軍、（卅一日哈瓦斯電）

英供給阿軍火 墊欵問題發生困難

倫敦 銀行界人士相信、阿國政府爲購買軍火起見、將向此間財團方面進行談判、以便獲得墊欵、但聞此項談判進行頗爲困難、則以軍火製造商要求於定貨時、先付貨欵百分之二十五、其餘百分之七十五則須於定貨起運前、全部付清、此外阿國曾向此間銀行界要求放欵二百萬鎊、其担保品則均在阿國境內、例如阿國京城至吉布蒂港鐵路之股票、阿國發行機關之銀貨準備金、阿國礦產讓予權等、在目下嚴重時局之下、此等担保品有等於無、故此間銀行界對於是項放欵、似皆無意辦理云、（三十一日塔斯社電）

倫敦 商務大臣倫西曼頃宣稱、凡英國貨物運往意國出售者、其貨欵問題、商務部將不負任何責任、截至現在爲止、意大利購買英貨所負商務債欵共達二·〇一三·八七〇鎊、而英國所欠意國出口商之貨欵、則僅爲一·〇〇〇·七七四鎊、（三十一日哈瓦斯電）

英波公司煤油售意
英外次之申辯

倫敦 自由黨前首相路易喬治日昨發表演說、對英波煤油公司以煤油售予意國之事、有所批評、外交部次官史丹荷伯爵頃予以申辯、謂英國如果停止對意輸出煤油、美國勢必取而代之、「關於若干種貨物、若意國可與他國交易、則吾人即使拒絕售予意國、又何濟於事哉」云、（卅一日哈瓦斯電）

美總統勸阻人民 與交戰國通商
同情國聯制裁之表示 日內瓦聞訊大爲欣慰

華盛頓 羅斯福總統繼赫爾國務總理申明美國之中立政策、保證現尙未有足使美國捲入國外戰爭漩渦之事發生、並謂政府之目的有二、即㈠避免戰爭、㈡不爲延長目前之戰事、總統復稱政府隨時注意美國人民與交戰國之貿易云、（三十日國民電）

華盛頓 羅總統今日在白宮發表一文、警告美國出口商、謂政府現愼重稽查運往意阿二國之各種物品、政府決計不與聞此項爭議、亟願和平之恢復而獲保持、雖供給原料獲取厚利之機會、或使商人動念、然余不信美國人民願擴張可延長戰禍之原料交易、而獲暫時之異常利益、或願戰事之持久、而使少數人民受益也云、羅總統此言、頗爲觀察者所重視、蓋此言之發表、適在國聯制裁調整委員會行將開會決定對意實施經濟制裁日期之夕也、此間人士認此言含有欲使國人自動遵守國務院不增多交戰國出口貿易的政策之意、如不自動遵守、則羅總統或將考慮立法、禁止原料運往意阿、（三十日路透電）

華盛頓 國務總理赫爾今日布告、力勸美國人民勿貪暫時及危險之利益、而與交戰國貿易、此項貿易係以人類之生命與慘劇爲犧牲云、今日得悉、赫爾及國務院次官斐列浦會於星期二與羅斯福總統會議、討論美國與國聯合作制止美國人民與交戰國人民貿易、（三十日國民電）

日內瓦 國聯各國代表聞美國務總理赫爾在華盛頓發表布告後、均甚欣慰、此間認赫爾勸告美國人民與交戰國斷絕通商、足證美國同情於國聯之制裁工作云、（三十一日國民電）

華盛頓 據商會報告、九月份美國對意之輸出、較之八月份減少美金八十萬元、（三十日路透電）

華盛頓 商部今日宣布、美國於九月份中之對意輸出、計值美金四·七九五·八八七元、去年同月爲四·七四一·六五九元、對英輸出本年九月份爲五三·五一三·四三一元、去年同月爲四〇·一一九·二五四元、對日輸出本年九月一六·九九五·九七一元、去年同月二〇·〇〇三·七八五元、（三十日國民電）

非戰公約發起人 斥意爲侵略國
利用戰爭爲國策工具 此舉顯破壞對美條約

◉聖保羅 前造成非戰公約之美國政治家凱洛格、今夜在此發播音演詞、謂美國應指意國爲侵略國、公然破壞他國之主權、美國並應宣佈意國破壞條約義務之罪狀、美國且須聲明他國現所採行之計畫以制止東非戰爭爲目的者、美國決不干涉之或破壞之、意國確然無疑的利用戰爭爲國策之工具、其舉動實破壞其對美之條約及美國之最高法律云、（三十一日路透電）

世界經濟恐慌聲中 軍火貿易獨見活躍

日內瓦 國聯會頃發表一九三四年度全世界軍火輸出統計數字、共達四一·五〇〇·〇〇〇金元、按之一九三一年輸出總額、則僅三五·四〇〇·〇〇〇金元、證明自一九二九年全世界經濟恐慌發生後、軍火輸出業在國際貿易中獨見增漲、（三十日哈瓦斯電）

英向意要求 利比亞再撤軍
遭墨索里尼拒絕

羅馬 據政界人士觀察、英國現希望意大利將非洲利比亞駐軍再行撤退一師、此事昨日曾由英國駐意大使德魯蒙與首相墨索里尼談及、惟聞首相因英國尚未調回地中海任何軍艦、故已拒絕此請、又聞首相曾向德魯蒙申說、即使制裁見諸實施、意國亦仍決心繼續征伐阿國云、（三十日哈瓦斯電）

巴黎 據經濟財政通訊社駐羅馬訪員報告、意相墨索里尼與英國大使德魯蒙爵士、日前會晤時、態度至爲堅決、謂不論英國態度如何强毅、意國在非洲方面軍事行動、將不惜以任何代價繼續進行、決無停止之可能、又據另一消息、謂國聯會若對意國不復採取堅決態度、則關於意阿爭端之解決、可在國聯會範圍以內成立協定云、該訪員又謂、非洲利比亞境內意國軍隊、僅奉令準備開拔、實則尚未首途返國云、（卅一日哈瓦斯電）

倫敦 英國駐意大使德魯蒙爵士、曾於昨日晉謁意相墨索里尼有所商談、頃據政界人士宣稱、兩氏當時曾談及英國撤退駐地中海軍艦問題、德魯蒙當謂、意國並未履行各項條件、故英國尚未可撤退駐地中海軍艦云、據聞英國前此所提出之條件、計有三項、即㈠意國駐非洲利比亞之軍隊、不得超過英國在埃及之兵力、㈡在意屬利比亞鄰近英國勢力範圍內、意國政府應停止反英宣傳、㈢意英兩國談判、猶未具體化、惟未來繼續談判之門戶、則依然洞開云、（卅一日哈瓦斯電）

倫敦 聞駐羅馬英大使德魯蒙爵士於十月二十九日與意相墨索里尼談話時、其態度殊爲嚴肅、爵士重行聲明英國與意並無爭論、英國唯堅決履行其國聯義務云、同時意國各報仍以抨擊英國爲務、意政府撤退駐利比亞之兵一師團、英政府固甚歡迎、但謂利比亞意軍之實力、現仍超過其尋常之需要云、倫敦方面今又切實聲明苟非英意兩國間之局勢有普遍之進步、則地中海之英艦隊不能減少、（卅一日路透電）

英前外相西門 說明英國政策
集體制下保持和平

倫敦 倫敦銀行界因中國與香港幣價疲弱、現頗惶慮、而港幣之落、則因購進英鎊與金幣爲數過多、估計其數、當在二三百萬鎊之間、若干商人告路透訪員、彼等不能獲其商業上尋常需要云、倫敦外匯市場表面雖尙寧靜、但對於法幣佛郎不無恐慌、巴黎現將寶出公債、而改買油股、以求資金安全、蓋以法政府經濟辦法漸爲人反對也、（卅一日路透電）

意軍開非絡繹不絕

◉那諾爾 汽船「阿拉伯」號、裝載軍官一百三十員士兵二百名、「康特比安加瑪諾」號、裝載軍官五十七員、黑衫軍三千二百七十七名、連同黑衫軍司令忒第蒂將軍、均於今日由此開往東非洲瑪蘇華港、（三十一日哈瓦斯電）

哈蘭士六零六
內服聖藥 外搽藥膏
梅毒及血分不清內攻中潰外發之對症良藥
一應皮膚病奏效極速
分大盒小盒樣盒三種
上海四馬路太和大藥房總發行 各藥房均售

越陳越香

老牌明星花露香水
上海四馬路 中西大藥房

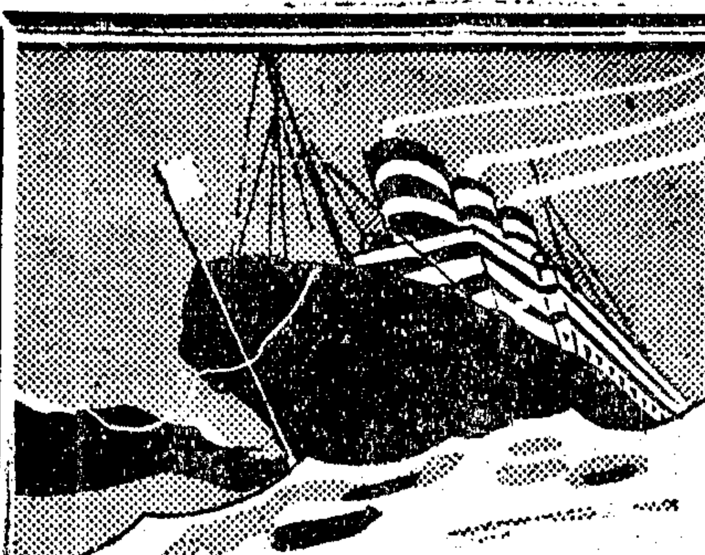
莫愁暈船片
驚濤駭浪中 弗愁暈船苦
乘輪浮海。驚濤駭浪中，船身跌宕上下。鮮有不患嘔吐，困倦，暈眩者。其原因則由神經中樞緊張所致。購備莫愁暈船片而服之。便可解除緊張。而立即制止暈船。
各大藥房均有出售
倫敦 紐約 莫愁製藥公司監製

(2)

肺結核（肺癆）的營養治療劑
拐阿可爾。保利他民
〔主治〕 肺結核 消化器病 食慾不振 全身衰弱 營養不良 面黃血虧 孕時及產後 病後恢復期
本劑中的主成分、是經過人工消化的動物性蛋白質、對人體得無勞胃腸、而補充蛋白質的不足、以造血肥肌、並可輔助消化、催進食慾、以增加人體的自然治癒力與抵抗力。本劑中的副成分、是對於呼吸器疾患、有特効作用的拐阿可爾硫基酸鉀、故經主副兩成分配合的拐阿可爾·保利他民、乃兼有營養强壯及藥物治療的作用、在肺癆病治療上、不啻一大福音。
大瓶五〇〇公分 中瓶二五〇公分
醫家實驗報告集函索卽寄
日本大阪市東區道修町 武田長兵衛商店股份有限公司
中國總經理 上海廣東路 重松大藥房
本外埠各大藥房均有出售
34-221(O)

帕勒托　老牌補身聖品
全球各地人士，公認帕勒托爲補身聖品者，何也，因其質地純，補力宏，而又易於消化，長幼服之，均能補身益氣。
各大藥房均有出售
請認明帕勒托字樣爲記

帕勒托
PALATOL

兜安氏馳名藥膏
治療一切皮病
仍是最佳
世有更佳之藥膏其必兜安氏製者蓋我導於先而人隨於後也
各藥房均售　上海江西路四八九號兜安氏西藥公司

意軍不恤孤注一擲
東菲大戰日夕爆發
南北兩路總攻準備完成
阿國集中大軍阻敵前進

◉吉布蒂　阿國戰區中三方面之可靠消息、今日皆表示意軍急於沃迦登省早日勝利、故已作孤注之一擲云、（三十日國民電）

［羅馬］此間得訊、阿國北路意軍、刻已完成一切準備工作、將在蒂格里前綫、採取重要攻勢、其在南路意屬索謀里蘭前綫、預料亦將有同樣行動、按蒂格里省陣綫現成一弧綫、中部已伸至霍薔鎮南面、（在阿杜華城東南六十公里）兩翼則猶在繼續偵察中、右翼由阿杜華城出發之若干部隊、業已行抵泰加士河、左翼由阿狄格拉脫城出發之部隊、則實際上已抵瑪加爾城、意軍雖曾一度進入該城、第以附近一帶、阿軍頑強抵抗、意軍未能久佔而退、集合該方面之阿軍部隊、計有加薩將軍所部軍隊十萬人、與賽雄將軍所部十萬人、合計二十萬人、已在瑪加爾西面唐比安區域集中、此外尚有番號不明之阿軍部隊則在瑪加爾勒城東南面安台達方面駐紮、此等部隊、均係來自阿國本部、並非邊境各省土著、一般人預料意軍將以重兵、由阿狄格拉脫城開始進攻、另調縱隊監視唐比安區域阿軍行動、以免右翼意軍、猝遭敵軍攔擊、至南路索謀里蘭陣綫戰事、性質較爲次要、其第一目標、係在佔領戈拉海鎮、以便再由該鎮向華朗達、薩薩巴納、與哈拉爾城推進云、（卅一日哈瓦斯電）

◉哈拉爾　沃迦登省前綫大戰今日業已開始、那西浦及阿皇之壻西杜馬省省長鄧都率領阿軍三十五萬、進攻向齊齊加、哈拉爾、及狄里達窪前進之意軍、據前綫戰報、阿軍抵抗意國之坦克車、鐵甲車及飛機頗有精神、統率意屬索謀里戰士之格拉齊亞尼將軍則仍以空中轟炸開路、然後以坦克車及阿斯加里土著步兵進行掃除工作、據此間所得消息、意軍三路挺會師馬可洛鎮、阿軍大隊皆在該鎮之西、主力戰已在爆發之中、按馬可鎮係在曼萊波山脈之南、阿京之東南、（三十日國民電）

意軍向戈拉海進逼
佔希拉夫砲台

［倫敦］意軍現謀在阿國東北隅沃薩省茅薩阿里山北面取大攻勢、其目的顯欲減輕北路意軍將來進攻瑪加爾之艱役、蓋此舉可使意軍越達那基爾沙漠而抵臺西也、阿京官場今日接報、意軍進攻時、必將以飛機步軍騎軍同時並進、南路意將格拉齊亞尼之部衆、現亦逐步進逼、據羅馬消息、意非常備軍佔據希拉夫砲臺後、現疾向戈拉海進發、聞意阿兩軍曾在愛齊斯鏖戰、雙方均以槍刺衝鋒、阿軍作短時之抵抗後、卽敗走、委棄來福槍頗多、被俘者亦衆、（三十日路透電）

意軍遭遇猛烈抵抗
希比利河沿岸

◉阿京　聞賽雄將軍及加薩將軍已率部西進、謀包圍阿杜華及阿狄格拉特兩城、並切斷由該兩城通瑪加爾城之道路、守衛該處道路者則係阿軍降將古克薩所率之部隊、又據南路軍訊、意軍格拉齊亞尼將軍所部在希比利河沿岸遭猛烈抵抗、阿國戰士採取游擊戰略、使意軍疲憊不堪、已無法支持、此外哈拉爾方面軍訊、則謂瑪酋物將軍所率阿魯西地方阿軍、現向哈拉爾集中六萬人已抵該地、其餘不久亦將抵達、比利時某軍官已抵京城、宣稱尚有比籍軍官五十人日內可來阿國、內阿軍作戰云、（十三日哈瓦斯電）

意軍苦戰疲於奔命
北部山嶺崎嶇

◉阿京　意軍於攻下阿杜亞城後原圖長驅直入、以達阿京、然自軍興以來歷屆一月、而意軍進展在北路蒂格里省不過五十公里、在南路沃迦登區域亦不過百五十公里、同時阿軍集中卽異常迅速、賽雄將軍之主力部隊現已由貢達省集中阿克桑城南面、而意軍則猶在華凱穆區域四處搜尋、蒂格里省與華凱穆區域到處山巒重疊、阿國軍隊易於藏匿、使意國飛機無法瞭見、因此意軍不知虛實、往來追逐、疲於奔命、頃據狄拉達華城訊、自狄拉達華至哈拉爾區域之道路、軍隊向南移動、絡繹不絕、如果則意軍總攻擊殆不久卽將開始矣、（三十日哈瓦斯電）

阿王準備御駕親征
司令部設臺西

◉阿京　聞阿皇御駕出征時、內閣大部分閣員及親信顧問均將隨行、惟現尙未確定日期、據前方消息、意軍準備向穆薩阿里山北方進攻、謀穿過臺西城附近之唐拿基爾沙漠、則以阿軍北路司令部現設在臺西城故也、（三十一日哈瓦斯電）

［羅馬］阿京人民遷徙者日衆、因阿王不日將赴臺西、其地大約將爲北路阿軍之大本營、現各部落勳王民衆、咸向臺西進發、每隊有一領袖爲指揮、數千婦女携帶臥具、且有挾兒童者尾隨戰士、同赴前綫、阿內閣人員大都將赴戰區、現均在裝待發中、彼等離京後、其職務概交低級人員代理、（三十一日路透社電）

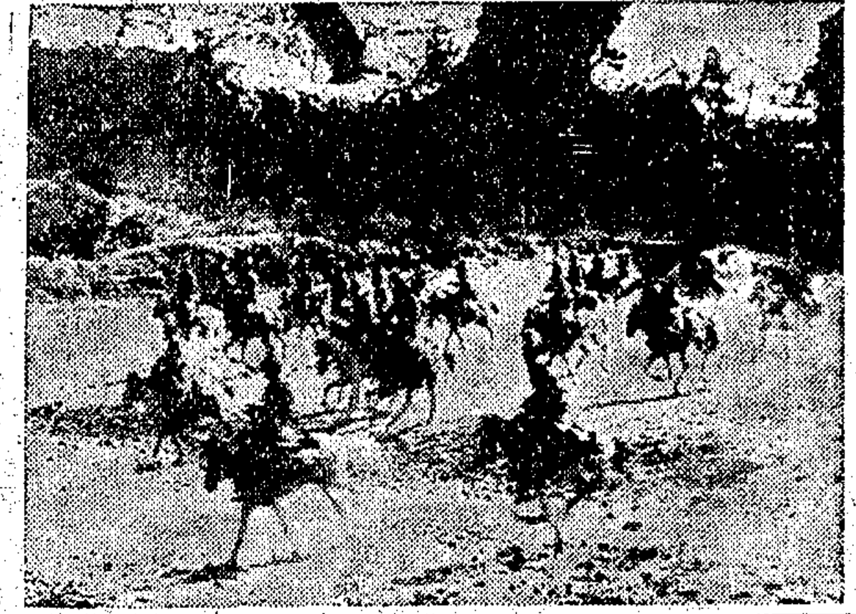

阿騎兵渡河反攻阿杜華

英陸軍參贊駐阿京

◉阿京　英國政府頃派霍爾脫少校爲駐阿使館陸軍參贊、並派泰妻上尉爲辦、按英國派陸軍參贊駐阿國、此爲第一次、（三十日哈瓦斯電）

前阿駐法公使表示
誓必抗戰到底
寧願戰敗而亡　不甘斷送國土

◉阿京　阿國前任駐法公使出席國聯會代表哈華里德、於昨日返國抵此、向報界發表談話、承認英法意三國間現正進行談判、以解決意阿爭端、但謂意軍如一日不自阿國領土撤退、則任何提議、阿國均不能接受、又謂「無論如何、阿國決計抗戰到底、寧因戰敗亡國、決不自甘斷送國土」、最後則謂「各國解除對阿國運輸軍火禁令後、阿國所有軍用品、不難與意國匹敵、意國前有新式武器以制勝、今後此種優點、亦未必足恃矣」云、（三十日哈瓦斯電）

英法力謀
海軍普遍合作
倫敦舉行談話　內容嚴守秘密

［倫敦］意大利空軍發展之結果、地中海英國海軍根據地瑪爾泰島之安全、殊在可慮、因此英國海軍部亟圖切實救濟之策、目前英法海軍專家在倫敦舉行談話、討論如何取得法國之援助、以保證地中海英國海軍之安全、當可獲有結果、惟消息靈通人士則以爲此項談話、不僅限於地中海方面而已、在事實上將包含英法海軍之普遍的合作、而在北海方面、遭德國襲擊時、法國希望獲得英國海軍援助、此層自亦在討論之列、按德國目前及將來之政策、處心積慮、無非在於捷克及蘇聯、英法兩國倘能成立互助協定、使德國有所顧忌、而不敢東侵、則此後歐洲外交政策前途、自必頓然改觀、惟英法互助協定、將來發展情勢若何、則當視英國總選舉結果、法國對於意阿衝突之態度及國聯會之命運以爲斷耳、（三十日哈瓦斯電）

［倫敦］英法兩國海軍專家、頃在此間舉行談話、籌備十二月二日開幕之倫敦海軍會議、並討論依照國聯盟約第十六條第三項之規定、英法兩國海軍在地中海合作之各項技術問題、（指英國軍艦撤退後、由法國海軍接防、及英國海軍使用法國軍港之問題）、官方人士聲稱、此項談話務當保持秘密性質、目前報紙發表種種評論、妄加推測、殊可惋惜云、（三十日哈瓦斯電）

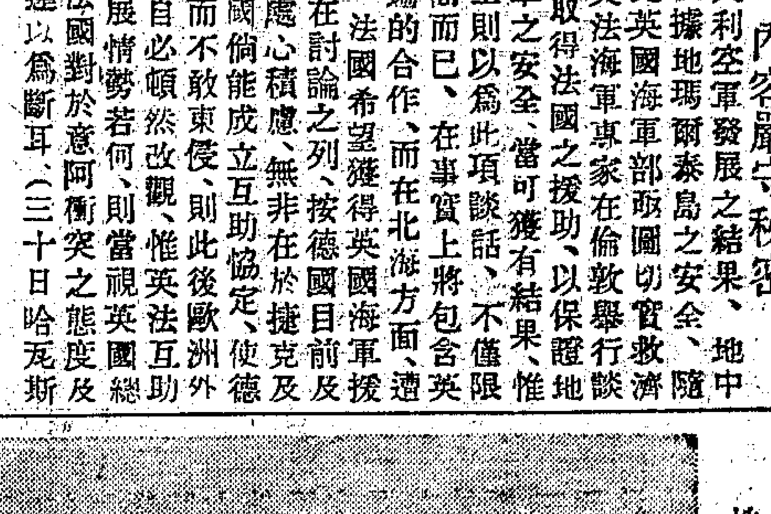

地中海之英艦隊

美國最大轟炸機
試飛失事傷人
飛機墮地全燬

◉道登　美國最大之波音式轟炸飛機今日試飛時墮地、駕駛員希爾當場殞命、其他四人幸受輕傷、該機於墮地後起火、全部焚毀、（三十日國民電）

◉西雅圖　頃自此間波音飛機公司得悉、今日在道登失事之波音轟炸機、造價五十萬、、該機最速度爲每小時二百五十英里、完全以金屬造成、一般視爲空中砲臺云、（三十日國民電）

出淵訪澳回國
談日本對菲關係

［東京］出淵大使視察南太平洋諸國、已經三月三十一日下午三時半回東京、大使對記者談曰、日本與菲律賓之關係、應在今後十年間仍要尊重英國意見、日美間最近成立綿布輸出協定係極賢明之策、南太平洋紐絲倫氣候風土頗與日本相似、明年將有答禮使來日、余今次使命爲訪問澳洲、其對日本感情極好、余每有機會、披瀝誠意、說明日本維持和平情形云云、（三十一日日聯電）

郭泰祺夫人弄璋之喜

［日內瓦］郭泰祺夫人今日有弄璋之喜、夫人大約將在此度冬、（三十日路透電）

沛縣趕築城圩

［徐州］專署派員田紱群、由沛電告、沛城周圍水勢、連日低落七八公寸、惟風向不定、仍虞吃緊、現正集中全城力量、趕築城圩、全城周長二千一百十八公尺、限期修竣、民船集約百隻、分別運土防浪、查沛城在前清時代、以避水三遷、現在縣治爲從前之李家寨、本係土圩、故防護爲難、培高城牆、另築女牆、比較堅固、（三十一日專電）

新浦水勢仍漲

［徐州］海訊新浦南郊水勢仍漲、已達隴海路基、平地水勢約三尺、南郊羅成澤國、灌雲沭陽水勢暫告平穩、專署對新浦水患、在力謀宣洩中、（三十一日專電）

沅水秋汛已退

［長沙］沅水秋汛已退、常德城已脫險、各縣堤垸無再潰處、（三十一日專電）

［長沙］水災會勘估濱湖十縣潰堤委員李祖道查復、共潰三五四大垸、需修復費一千一百三十餘萬元、（三十一日專電）

松本離平赴太原

［北平］日武官松本今夜赴太原、（三十一日專電）

科學叢談
中國科學社主編

導言

盧于道

中國科學社已達二十歲的年齡，在此二十年掙扎之中，已和社會相接觸的，有研究所，圖書館，各種科學叢書，科學月刊，科學畫報以及各種通俗演講。我們竭盡智力想把科學貢獻給我國社會。近十年來漸漸業已得到社會的贊助和認識，然而我們的報答，仍離不了科學的研究。現在我們想到以前所做各種科學事業，有些太專門，恐怕還不能普及到大衆，所以從今天起和申報合作，發刊科學叢談，申報是國內唯一的歷史最久的大報，他爲文化服務的精神，六十餘年如一日，今天我們貢獻這區區禮物(科學)給讀者，想必是大家所歡迎的罷。

我們認定中國缺乏的是科學。我們認定二十世紀是科學時代，我們更認定要把中國現代化，更離不了科學，然而發展科學斷乎不是少數科學家所能爲力的，所以我們更希望把科學大衆化。卽如這叢談主編的都是科學專家，而所談的却都是普通科學的事實。這叢談裏所講的是科學原理，而談法却又十分通俗易曉。我們分出一部份專門研究的時間，希望這科學智識從少數人的書包裏傳播到大家的頭腦中。我們更盼望讀者們從這些叢談裏能夠知道些天空的奇妙，生命的消長，物理的蘊奧，化學的神秘以及一切科學的新鮮玩意兒。漸漸地把生活科學化，更進一步而使我們中國科學化，科學中國化，那末我們方才對得起數十萬愛護申報與中國科學社的讀者。卽此作爲本叢談的開場白。

閑話秋星

張鈺哲

閑話揚州一齣，未能把全篇都寫成隱惡揚善的文章，便引起了一場的風波。不過閑話秋星這題目大概可以爲無危險。言談之間，無須畏首畏尾，也是一件很痛快的事情。

隨放翁詩裏有「離離斗柄西南指，爛爛星河今古流」兩句，可以說是恰好替秋夜的星空寫照的。本來秋高氣爽，玉宇無塵，一年四季裏最晴朗的氣候，只有在秋天才可找到。秋夜裏每一抬頭望天，便可看到那一條淡雲薄紗般的銀河，從東北到西南，橫跨在天上。天河星河雲漢銀漢等，都是這銀河的別名。每逢秋日天高氣清，銀河在天上的部位最顯而易見。遂李孔夫子六合之外存而不論這一條聖訓的人，不願意去細觀乾象，便以爲銀河只是在秋天才可看見，又替他起了秋河的外號。而不知詩經雲漢篇早有一倬彼雲漢，昭回於天一的說法，已經知道銀河是隨天而轉的了。所以爛爛星河今古流一句，以描寫秋天固然是最恰當。但應用到別的季候上去，也不能說他遠乎事實。惟獨離離斗柄西南指，是秋夜獨有的天象，而不能隨便假借的。北斗七星是北方天空裏最刺目的一個星座，大家想必早已認識。可是想在秋天上半夜去找他，就不大容易。因爲這時北斗本身，已經落到北方地平之上。只剩了斗柄三星，好像一條尾巴似的倒豎起來，恰好向着西南指去。放翁雖然懨懨君國，而身在江湖，過着田夫野老的生活，直到了九十餘歲的高齡，和自然界不斷地有密切的接觸。他詩中引用天象的地方頗多，大抵都能與事實相符。

當秋夜的北斗落到地平，中國南部的人民雖然是暫時看不見北斗。而北方的人民仍然可以看到他的全部是在地平以上。常常我們能夠看北斗斗身的時候，我們可在意想中將那和斗柄相距較遠的兩顆星，聯一直綫向上延長。當這綫延長到大約等於那兩星相距的九倍時候，我們便可過一個比較亮些的星。這星光輝的強弱和北斗七星相彷彿。而他所處的地位可說與衆不同了。你若是有耐性作一兩小時天象的觀察，你可以看到北斗七星以及其他一切的星，都慢慢地繞着這星旋轉。其實這便是論語裏面所謂「爲政以德，譬如北辰，居其所而衆星拱之」的北辰。也就是李淳風運命論中「天動星迴而辰極猶居其所」的辰極。按我國從前天上衆星三垣二十八宿的分區，北極附近的星就叫做紫微垣。在紫微垣裏以官名星的例子是特別的多。剛纔所講的北極星，便被稱爲玉皇大帝。也許有人嫌這名稱所帶的封建色彩，過於濃厚。但是從他那巍然不動坐控全天的地位看來，也可說是名副其實。我們來尋這北極星的時候，是利用北斗裏面的兩顆星做工具。這兩星因此也便可以賜以指極星的佳名。

在北極星的其他一方，和北斗正是遙遙相對的區域裏，有五六顆較爲明亮的星。若將這幾個星順序的聯起來，可以成個英文字母W的形狀。他的上端是向着北極星的。這些星便是所謂仙后星座。他的位置是正當着銀河經過的地方。W形之下有一串四個明亮的星。各星相距雖是很遠，而其間的隔離也頗爲均勻，看過去似乎放風箏的綫上稀疏地點綴着幾盞小紙燈的。這幾個星就屬於仙女星座。這串星裏那最低的一星其實是個跨黨份子。因爲他和另外鄰南的三個星成了一個幾乎等邊的正方形，而得着飛馬星座四方形的徽號。

秋夜的星我們可以看到的是非常多。如果照這樣地一個一個談下去，不但談的人說不完，聽的人也要感覺厭倦了。所以我現在只再談到在閑話秋星篇裏絕不可少的兩個星，其餘都暫按下不提。我們認識道路只要曉得幾條幹綫之後，別的道路，再有人指點指點，便不難尋到。認識星宿的情形也何嘗不是如此。閑話秋星當然少不了牛郎織女。金風玉露橋渡的傳說，大概是無人不知。而和這故事的主人翁曾有一面之緣的人數，恐怕便有限了。我們何妨就此給大家介紹一番。秋夜的銀河是從天空的東北角一直流到西南角。仰看天空正當中一帶銀河兩畔最亮的兩顆星，便無疑地就是我們所尋找的牛郎織女。織女星是在銀河的西北。他和旁的光輝稍弱的五個星構成一個整齊的幾何形狀。這形狀是一個等邊三角形和一個斜方形（或平行四邊形）兩角相連而成的。牛郎是位於銀河的東南岸。在牛郎南北雙方相距不遠處，各有一星，光輝比牛郎稍遜，好像是牛郎肩挑的担子。

偶然之間遇着一人，經過介紹之後而曉得這人的姓名，那麽你決不能稱他作你的知交。所以能够熟悉出星的名字和明瞭衆星的情形，也是截然兩段的事情。我們對於未通名姓的路人，實際上所知道的已是不少。因爲至少也是個圓顱方趾含生負氣之倫，至於天上的星，我們雖能指出這是牛郎，那是織女，而這閃閃發光棋布羅着的，到底是個什麽東西，我們仍然是莫名其妙。但是世人造謠的本領却是不小。越是不曉事的，越會杜撰出許多故事來。牛女兩宿每七夕一相逢的傳說，大家必定聽過。劉向孝子圖又有織女下嫁孝子董永一段的事。說是前漢董永賣身葬父。織女便嫁給他同到新主人家裏，在十天之內織出千四絹，將身子贖出來。獎勵孝行雖是善事，如此做來可也未免太使牛郎難堪了。銀河天河星河等名字總離不了河。河與海通，因此就附會上有人八月間乘海槎浮槎，經過一年到一城，看見有人飲牛於河，又見宮中的織婦。最神奇處，便是這人到達天河的時日，人間可以看見客星犯牛宿的現象。我們知道銀河的外國名字是可以直譯作乳路的。望文生義他們當然可以另有一種的附會傳說。你若是進到倫敦國家藝術館，可見一幅大油畫，描摹着一個婦人正在着嬰兒哺乳。一不當心，無胸乳峯離開了嬰兒小口，而一股的乳汁，如泉地噴射出來。這幅畫的標題便是銀河的起源。銀河這名字，雖然不免帶幾分的銅臭氣，而把他稱作乳路者，也就未免饞涎欲滴了。

北斗英文叫做Dipper。他的意思便是大匙，和斗的意義是相通的。德國人通常稱北斗作der grossen wagen。北齊書載有一段關於高僧一行的故事，說他爲要救一個犯罪的恩人，便使個法術令北斗潛踪，然後上奏元宗，稱「帝車不見，古所無者，如臣曲見，莫若大赦天下」。由此看來，北斗在古時也有帝車的稱謂。豈不是同德文的名字和英國Charles Wagon的名稱，有若合符節之妙嗎。北斗常人間禱天的神話，大概是根據着神祀裏，管轄數遐齡向對突的南北斗請求，將歲數從十九增到九十那段故事而起的。因爲有三國演義的轉載，收到極大宣傳的效力。所以這段北斗故事是幾乎無人不曉。北斗的希臘名字叫做大熊星座。那北極星的位置便在他們的小熊星座尾巴的尾端。希臘神話關於這大小熊星座的傳說，乃建立於一段娥眉謠諑的故事上。據說天神之后爲着海上人魚妖嬈異常，心裏懷着醋意，想要將她加害。天神運用法力將海上美人魚一變而成深山的大黑熊。可是她的兒子在打獵時候，當然想不到這黑熊便是親母，正彎弓抽矢要一箭射去。天神趕緊把這母子變成天上大小二熊的星座。人倫之變的慘劇無形中便避免去了。但是天神之后豈肯便此甘休，也便派人去追趕。據說北方天空的星，一天到晚如走馬燈地，晝夜不息，繞着北極旋轉的原因，便是由於追趕大小二熊而起的現象。

仙女座裏一串的四顆明星，最南一個是個跨黨份子，上文曾經提過，那最北一星其實也屬於另一個英仙星座。和這幾個星座有關的一段神話，也是起於女婦的鬥媚爭妍，與北斗的神話的結構有些雷同。據說仙女便是仙后的掌珠，自以爲她的美麗，並不是那海上神女所能望其項背。海王聽此大怒，就大肆騷擾。仙后弄得無計可施，只好犧牲仙女，把他縛在海濱荒島，以息海王之怒。當海怪到島上來懲罰仙女的時候，英仙正降伏了一位魔女，手拿魔頭騎着飛馬經過該處。於是將魔首向海怪一照，便他僵如化石。仙女便遇着救星了。這飛馬和詩人還有一段因緣。據說飛馬的蹄踏到地上能使泉水直噴出來。所以他也有使詩人靈感源泉湧文思勝墳的效力。

這些傳說，姑妄言之姑妄聽之，倒也無妨。他雖然未能給我們以星辰的知識，至少可以引起觀看秋星的興趣。至於衆星和我們相距是多少遠，走動的快慢又怎麽樣等等問題的討論，都不免稍爲帶些科學的頭巾氣，和閑話的體裁不合，所以本篇也暫不提起。

偉哉　大學眼藥一滴的靈效！
一滴發揮驚人三大作用！
第一、掃盡從來所有的目疾
第二、啓發貴妃絕世的美眸
第三、賦與項羽炯々的神光
人間天上爭享此大學眼藥的靈效，如有未受此惠者，卽時卽刻速購一瓶，保君明日以後忽覺精爽神怡，而發現較前判若兩人的健全神光。

註冊商標
特製　大學眼藥
不痛不麻　奏效如神

寰球無比的完全自動容器
誰都能使用不損失一滴
上海北四川路一〇二八號
總經理　正義洋行　電話四五七八二
各埠藥房洋貨舖等處均有代售

花旗銀行

總行 紐約華爾街五十五號

創始於西歷一八一二年

◆實收資本……美金一萬二千七百五十萬元

◆盈餘及未分派紅利……美金四千一百八十九萬八千元

◆是普遍於全世界的銀行組織◆

上海分行：九江路四十一號

▲今日大畫家 ▲鄒髯猿

安徽鄒髯猿老先生為吳昌老契友著名已久凡畫幾無所不能畫菊尤為獨具專長今老人由津抵申鄒人等勸其贈畫菊花以公同好海內收藏家欲得名畫者幸勿失此良機也余少保溥趣園譚組雲啟

贈畫菊花

▲取潤極廉▲本埠定畫▲祇限今日一天▲

四尺中堂立軸扇冊每件均二元○五尺中堂三元○六尺五元○八尺八元○丈定十二元○丈二定二十元○屏一條照中堂算○屏四條照中堂二幅算○橫幅加半○墨筆設色一例○加翎毛者加半加走獸者加倍○加人物者再加倍○屏四條如畫梅蘭竹菊照例不加畫者照翎毛例

▲外埠(剪報為憑)郵票通用紙可代辦 只登一天 通信收件處上海西門蓬萊路普育里三十四號老華商書局得記

▲譚組雲▲莊驤 半價粥書畫一天

▲今日定件▲照下例一律對折 剪報為憑

▲譚組雲潤例書中堂三尺五元四尺六元五尺八元六尺十元●屏每條照中堂對折●楹聯三尺四元四尺五元五尺六元六尺八元●扇冊每件四元●以上行書漢隸北魏例●石鼓鼎篆狂草花卉翎毛佛像蟠桃博古照例加半●山水中堂每尺六元●屏條對折●扇冊均八元●石齋每字二元▲莊驤潤例書中堂四尺六羊五尺十羊六尺十四羊●楹聯四尺三羊五尺五羊六尺七羊●屏每條照楹聯例計扇冊每件三羊●畫照書例加倍●畫金魚再加半●榜書每字四羊外埠郵票通用紙可代辦收件處上海西門蓬萊路普育里三十四號老華商書局得記譚組雲註明門牌以免有誤

川行營今成立

顧祝同等由蓉飛渝主持 三廳各處人選大致決定

〔成都〕川行營定十一月一日成立、在渝開始辦公、主任顧祝同偕賀國光韓德勤等、定一日晨由蓉飛渝、行營職員除在蓉者已陸續赴渝外、鄂贛調渝人員、亦已分批先後入川、一日可大部到齊、行營組織、除主任秘書長參謀長、尚設第一第二暨辦公三廳、一廳管軍事、二廳掌政治、一廳設三組、辦公廳及二廳均設二組、此外尚有各處暨各種委員會各廳處組人選、已大半決務、一廳廳長由賀國光兼、鄒文華副之、第二廳長陳洲先、副文羣、辦公所長韓德勤、副盧旭、經理處長熊仲韜、副余念善、軍法處長陳恩普副余鍾秀、交通處長周永年、運輸處長林湘、副鄧星翼、政訓處長賀衷基、副袁守謙、軍法處長徐培根、副李英豪、衛生處長盧致德、財政監理處長關吉玉、副劉劉航琛周綱仁、公路監理處長胡嘉詔、兵工建設委員會主辦委員陳振先、禁烟總會常委程潛文羣甘乃光、主任秘書李金鴻、(三十一日專電)

〔南京〕兵工署軍械司長徐培根、奉委為四川行營軍械處長、擬日內赴渝、(三十一日中央社電)

武漢人民服役修堤

昨舉行破土禮

〔漢口〕武漢人民服工役、一日同時開工、省會由劉壽朋代表張羣、漢市由吳國楨分別舉行破土禮、漢市指定後湖丹水池分金爐三處修堤、(三十一日專電)

尹明德等 出發戶算勘界

行前出席滇各界歡迎會 該會建議六點請求力爭

⊙昆明 滇民衆外交後援會、二十九日晚召各團體代表、於省黨部開歡迎勘界委員大會、尹明德到後、報告滇緬界務史略、末由會提出本省民衆對勘界意見六點、請尹委員誓死力爭、全體民衆誓為後盾、㊀南段未定界、我方應力爭、以潞江為天然界綫、因潞江以西孟密木邦兩土司、在昔均屬我方、不若再讓、㊁應主張由南門河流入江潞之處起、沿江而下以迄南板江流入潞江之處為止、為將來滇緬界綫、㊂我方應主張推翻五色綫圈、及廢棄過去爭執之文件、前英使賈德幹與我汪外長之談話、略有此主張、㊃現在英方在潞江以東、所有軍事政治交通一切設施、我方應要求英方應自動全部撤除、以便委員會沿潞江東岸順利會勘、㊄希望我方委員、將潞江以東所有各土司轄境、重要村寨之經緯度、重要河流域及分水嶺之形勢、與經緯度、以及重要地點、就其史地政治關係、一一查勘完畢、繕具清冊、以為後來定界約會議之根據、㊅希我方委員、附帶將二十二年十二月所發生之班洪事件、我方之一切損失、調查明白、以為交涉賠償之依據、勘委尹明德地質民族考察員凌純聲孟憲民、及隨勘人員等四十餘人、今晨十時已由昆明起程、向約定地戶算出發、行李器械等已於三十八日、僱馬二百餘匹運負先行、(三十日中央社電)

橋本過廈赴粵

〔廈門〕日參謀本部陸軍中將橋本虎之助、偕駐滬官山田達也自台乘廣東丸三十過廈赴粵、一日可到港、橋本談、二十五日在台舉行之陸海外聯席會議、係為本田大佐傳達中央意思、所詢當地實情、交換意見而已、日對華政策歷來存在無復變更、所商僅為政策運用、(三十一日專電)

磚壩坍陷甚劇

冀黃河南二段

〔天津〕保定電話、冀河務局長齊壽安電省報告、黃河南二段十一舖新修磚壩上首、河勢坐灣、坍陷甚劇、距離堤根僅二十五公尺、現正督飭員夫趕舖柳死、加做磚壩一道、橫越串溝、以資抵禦、南三四段磚壩仍下蟄、亦在竭力搶護、(三十一日專電)

鹽河水位驟落

水分兩股瀉入大海

〔徐州〕灌雲鹽河受黃流壓迫、西岸大堤早經潰破、灌西半壁早告陸沉、東岸大堤一部潰決、昨晚潮漲後河五官河通鹽河兩口門、忽被黃溜沖破堤防塌陷、鹽河水勢向東南奔放、分兩股瀉入大海、因此鹽河水位驟落八寸、灌雲縣城雖被圍困、人心稍安、(三十一日中央社電)

國際商業電訊

—十月三十一日路透社特約商情電—

金銀

▲英金 倫敦金價今日為一百四十二先令六便士、漲起一便士。

▲英銀 倫敦銀市今日清淡、現貨價為二十九便士三一二五、期貨為二十九便士零六二五、均未動、中國傳出、美政府與投機家購進、市況穩定。

滙兌

▲英美 倫敦外滙市場、今晨穩定、稍有成交、英美滙價開盤為四元九角一分六八七五、較昨美英收盤、低一八七五、第一小時內漲起一二五、而為四元九角一分八一二五、此價後未變動。

▲英法 開盤為七四佛郎六零、較昨收盤高起六磅音、一小時後續漲三磅音、午後二時、跌去三磅音、仍回至開盤價格。

棉麥

▲美棉 紐約棉市、開盤後市況呆滯、商人不欲多做新交易、致棉價起落範圍狹小、同執有十二月期者、現正掉辛遠期、

▲美麥 芝加哥麥市、今日開盤堅強、價格高起、雜糧亦然。

▲英麥 利物浦麥市、今日堅定、午後一時十二月期漲起一便士二二五、而為六先令一便士七五。

▲英棉 利物浦棉市、今日穩定、午後一時、一月期價為六·零八、跌去一磅音、

▲紐約物品市價

	上日收盤	今日開盤	十時一刻	十時半	十一時三刻
十二月期棉花	一〇·九七	一〇·八二	一〇·九七	一一·〇〇	一一·〇三
五月期棉花	一〇·八五	一〇·八五	一〇·八六	一〇·八六	一〇·七〇
十二月期橡皮	一三·五三	一三·四〇	一三·四〇	一三·四〇	一三·三三
十二月期芝加哥小麥	九七·二五	九七·八七五	—	—	九七·三五
五月期芝加哥小麥	九七·二二五	九七·八七五	—	—	
十二月期芝加哥雜糧	五八·三七五	五六·七五	—	—	五八·七五
九月期芝加哥雜糧	五六·一二五	五六·五〇	—	—	五六·六〇

橡皮

▲倫敦 橡皮市況、開盤穩定、午時一月三月期交貨價格、為六便士九六二五、較開盤低零六二五、

▲紐約 橡皮今日價格較為鬆動、開盤驟跌、因有獲利了結也、此後價格無甚起落、

證券

▲紐約 證券開盤市況較穩、交易較為活動、掛牌股票大都漲價、雖有數種呈落後之勢、但證市之一般趨向、則向上也、道瓊斯三十種實業股票平均價格、開盤漲二十一磅音、而為一三九·五六、

	上日收盤	今日開盤	十一時
美國冶金	三八·八七五	三九·三七五	三九·二〇
安納康大銅礦	二〇·六二五	二〇·八七五	二〇·六二五
紐約煤氣	二九·八七五	二九·五〇	二九·六二五
電廠股票	一六·三七五	一六·二五	一六·三七五
通用汽車	五二·七五	五三·〇〇	五三·一二五
國際電話電報	一〇·五〇	一〇·五〇	一〇·六二五
孟高華百貨公司	三五·〇〇	三五·一二五	三五·〇〇
紐約中央鐵路	三三·五〇	三三·五〇	三三·六二五
紐濟賽油行	四八·三七五	四八·三七五	四八·五〇
美國鋼鐵公司	四五·〇〇	四四·六二五	四四·七五

立法院通過 賑災公債條例

〔南京〕立法院三十一日下午開三十六次會、討論事項、㊀警察官任用法案、議決通過、㊁修正商標法條文案、決議、修正通過、㊂本年水災工振公債條例及還本付息表案、決議、修正通過、(三十一日中央社電)

〔南京〕關於發行本年水災工振公債二千萬元案、中央三十日交立法院審議、當經孫科批交財政委員會、隨即審竣、提三十一日會通過、財委會審查結果、對中政會所定、本公債得以一部搭配公務員薪俸一節、僉以此為行政上手續、不必規定於條例內、該案通過後、立法院已呈國府公布、俾一日正式發行、另據財部息、此項公債發行期仍定為十一月一日、惟實際發行手續、因準備未就、須稍緩數日、水災工振目前如有急需、財部已印就此項公債預約券、當可隨時以之抵押、將來再換正式票面、至中央既決定本公債得以一部搭配公務員薪俸、自應遵辦、其搭配成數及期限、正擬訂辦法中、(三十一日中央社電)

〔南京〕立法院三十一日通過之民國二十四年水災工振公債條例、原文如次、㊀國府為救濟水災、辦理工振、發行公債、定名為民國二十四年水災工振公債、㊁公債定額為國幣二千萬元、㊂公債定於民國二十四年十一月一日按票面九八發行、㊃本公債利率定為年息六釐、每年四月及十月末日各付息一次、㊄本公債償還期定為十二年、自發行日起、前五年祇付利息、自第六年起、分七年還本、每年四月及十月末日、各還本一次、第一次至第十二次各還總額百分之七、第十三次及第十四次、各還總額百分之八、至民國三十六年十月三十一日、全數償清、㊅本公債應付本息、前項還本、以抽籤法行之、㊆本公債指定在新增關稅項下撥充、由財部命令國庫及總稅務司依照還本付息表所載、應還本息數目、分別按月平均撥交中央銀行收入國債基金管理委員會戶賬、專儲備付、㊇本公債票面分十元百元千元三種、均為無記名式、㊈本公債得自由買賣抵押、凡公務上須繳納保證金時、得作為替代品、並得為銀行之保證準備金、㊉對於本公債有偽造及毀損信用之行為者、由司法機關依法懲治、㊉㊀本條例自公布日起施行、(三十一日中央社電)

〔南京〕二千萬水災工振公債條例、三十一日經立法院通過、關於以該公債一部份搭收公務人員薪俸一節、曾經中央決定原則、交立法院審議、經財政委員會審查結果、以此事為行政上之手續、不必規定條例之內、將來發行時、財部如認為必須依據該原則搭配公務人員薪俸、應按照㊀下列辦法辦理、一、薪俸在一百元以下者免搭、二、百元以上者搭配數額高低採累進制、三、搭配公債總額、最多以五百萬元為限、已議決咨行政院參考、(三十一日專電)

農業問題講座

產稻區域

治螟的重要及其實施方法

徐碩俊

今年我國產稻區域螟害普遍，江蘇南部尤重。現當冬季。被害各縣實施治螟，殊屬切要。本文乃自然科學社徐碩俊君在中央廣播無綫電臺之講演稿。徐君曾任浙江省治螟工作有年，現任職中央棉產改進所，研究害蟲，所說極為精當，足供稻區縣政府實施治螟之參考。

現在雖然是冬季了，螟蟲也銷聲匿跡了，可是過去螟災的慘象，恍然還在眼前，我們不要以為牠們都死了，實在還在，預備明年為害。我們要知道。

螟蟲是我們很大的敵人

螟蟲的別名很多，鑽心蟲，潔蟲，白蛸以及水蛆都是的。螟蟲為害，起初人家不知道，等到白穗一出，就毫無辦法了。江寧縣農民說：「一螟蟲打，結蟲核，鑽心蟲沒藥醫，」一發作就完了。浙江省民國十八年全省螟災損失二萬萬元，那年米價大漲，農民坐吃大戶；米店遭劫，人心惶惶，地方不寧，浙西一帶，農民為螟色變，不敢種稻，蔣委員長由前方電浙省政府撥款一萬二千元，專作冬季治螟之用，可想當時的嚴重了。近兩年螟災又烈，去年江寧一縣損失五百萬元，今年猶未稍減，江寧，鎮江，無錫，吳江，江陰，損失百分之八十到百分之百，江陰縣因為滿田白穗，口糧無着，竟有把女兒拋在河內的，(見南京中國日報)其他如崇明，啟東，江浦，句容，常熟，嘉興北部都很厲害。我們知道螟蟲在產稻各區都有，據鄒邦華先生的估計：我們螟災的損失每年至少約有一萬八千餘元，稍烈當達二萬萬元，這真是令人想不到的數目。螟蟲搶我們的米糧，要把牠當大的敵人看待，絕對不能輕視牠，我們且看看

螟蟲巧妙的生活

就更知道了。

螟蟲在科學上說，有三化螟蟲，二化螟蟲，大螟蟲三種，以三化螟頂厲害，生活情形大致相像，現就三化螟蟲來說：牠一生的變化和蠶兒一樣，由卵化出幼蟲(等於蠶兒)脫皮五次變，再過六七日變蛾，蛾又生卵，這就是螟蟲的多一代，如此循環每年發生三代，人事早四十歲纔有孫子，普通要五六十歲，如果結束三代要百幾十年纔行，這長的時間，螟蟲一年就夠了，螟蟲子孫發育，適當早，中，晚稻的秧苗以迄成長的時候，所以稻生長期間，無時無刻不受其害。

再則牠保護周到，一生大部分在稻莖裏生活，天敵如青蛙，蜘蛛，蜻蜓都不容易傷害牠。現在稻收穫了，大家以為螟蟲都死了，其實牠們另有過冬的方法和處所。我們把稻根剝開，每個有一層薄繭，牠的幼蟲就躲在裏面過冬，因為天氣稍冷，稻也快熟，牠就感到天氣不適宜，食料無着，牠就爬到稻根最後一節作繭蟄伏其中，稻根切口，塞滿了蟲糞，等於人住在長窗緊閉溫和的房中。

還過冬的幼蟲，到了明年陽曆四月底五月初的時候牠化蛹變蛾，飛到秧田在秧尖上產下卵塊，每塊有卵子一百粒，每蛾一生可產卵一百四十多粒，繼續三代的卵粒總數當然可驚了。每人生子普通兩三人，生十子者極少，螟蟲繁殖力之大，簡直不能比了。卵塊上有黃褐的毛，蓋着令人想不到是牠的卵子，江寧縣探到這種卵塊七千餘萬塊，起初農民還絕不相信，這簡直是巧妙的掩眼法。

幼蟲從這種卵塊化出後，吐絲自懸，藉風散播，鑽入稻莖，使秧的心葉枯黃，到了七月第二代蛾出世，八九月間第三化蛾出世，還兩化的卵塊是產在離稻葉尖五六寸處的葉片上，孵化出來的幼蟲鑽入稻莖中，養分不能上升，結果稻發生枯心苗，胎裏死和白穗的毛病，今年江蘇的江寧，昆山，江陰，無錫，武進，吳江，蘇州(壽虎坵)有些稻田，幾乎滿田都是白穗，真是傷心。

防治螟蟲方法很多，最重要而根本辦法，還是在冬季，來消滅牠。

冬季治螟有效的方法 有下面幾種

㊀澈底燒滅稻根 三化螟蟲，全部分在稻根裏過冬，二化螟蟲和大螟蟲大部分在稻根裏過冬，燬滅了稻根，就是燬滅了螟蟲，燬滅稻根方法，就是要把稻田一律耕耙；耕耙以後，一部分稻根翻在土內，一部分稻露出土面。翻在土裏的稻根，其中螟蟲大部分死去，明年不易爲害，我們可以不去管他了；最危險的就是露在外面的稻根，根裏面藏有過冬的螟蟲，我們要全部把牠收集起來，依照下面的方法處理：

(甲)將稻根與河泥層層相疊成堆，外面再用河泥好好的封蓋起來，日子長久了，稻根腐敗，可用作肥料。

(乙)將稻根與乾稻草相混，堆集田中，點火燒燬之。

(丙)掘坑掩埋，以作肥料。

我們今年所受螟災已經夠了，我們要減輕明年螟害，我們的稻田都要耕耙，並且要把土的稻根收拾乾淨，千萬不可疏忽。

我們的稻收穫之後，有的種豆，有的種麥，有的種菜，有的種草子，上面所說的方法，在種豆麥和菜類的田，耕翻是不成問題，不過要把露出稻根拾集起來，照上面的方法，處理便可。只是種草子的田，尋常習慣，每有稻未割下即已播種，這種田地的螟虫，能在稻裏安然過冬，最是危險。明年最好先耕去稻根再再種，今年來不及這樣做，草子已種下，而並未翻土，還種草子田必須從速用鐵頭把稻根全部掘起，依照上面所說的方法處理，方為合法。又凡不種冬作的田，也要一律翻鋤耙平，也要拾燒稻根，總之，絕對不讓有板田及稻根存在。

冬耕燬稻根的好處，除開治螟外，在農業上還有很多好處，冬耕之後，可使土壤受雨雪冰霜的凍消，因漲縮的關係，把土塊破碎，堅實的土壤，可變為鬆軟，增加稻吸收養分的面積，而且冬耕的田，雨水容易滲入土中，肥料不致流失；宿根的雜草，可以消除，田中殘根敗葉可以趁此翻入土中，腐爛做肥料；而一切的病虫，也因冬耕同歸於盡了。我國有句古話：「田要冬耕，兒要親生，」確是至理明言。耕田最好在稻收穫後就耕耨耙平，湖南有句俗話說：「七金，八銀，九銅，十鐵，」(指陰曆)換句話說，就是七月耕地，其效如金，十月耕地其效如鐵，愈早耕效果愈大。不過此刻還來得及，不可再遲下去了。

㊁長期灌水 水源方便的地方，若在冬季把稻田灌水淹沒，稻根經過五十日之久，螟虫必全部死亡，明年螟害一定可以大大的減少，因為螟虫也和人一樣，她在稻根裏蟄伏，也要呼吸，若把水淹沒起來，螟虫便要悶死。不過淹水時尚須注意水的深度，一定要把所有稻根的頂端全部沒入水中，否則強頑的螟虫還不會死的。至於冬季長期灌水好處也不少，簡單說來灌水能促進肥料溶解，使堅實的土壤變為鬆軟，因水中含有少量淡肥，所以灌水也可以增加田中少量的淡肥。

㊂趕快燒完稻草 二化螟虫的幼虫，天冷有些爬到稻根裏去，但有些感覺力不敏銳，天冷還在稻莖上部，割稻後就留在稻草裏，所以稻草堆裏面躲了不少的二化螟虫。普通稻草堆多在屋側，近秧田的地方，到了明年四月底，就爬到稻草堆的外端，化蛹變蛾，飛到秧田產卵。據我們調查：明年六，七月還有存着今年的稻草，稻草愈遲而存留稻草愈多的地方，二化螟虫一定很多，所以在冬季要充分利用稻草作柴燒，家畜欄裏的墊草和飼料，總要在明年清明以前完全燬掉，至遲也不得過穀雨，因為那時螟虫還沒有化蛹變蛾，稻草燒，螟虫也燬了。

上面的方面，我們保證是最有效的方法，今年三化螟虫頂厲害，所以要特別注重燬稻根及灌水的方法，在外國祇要告訴農民就得了，在中國僅僅宣傳，責任還未了，因為他們沒有組織能力，結果誨者諄諄，聽者藐藐，一點子也不會做。所以一定要縣政府運用政治的力量來督促，才能使冬季治螟實施的目的。今年螟災如此之重，江蘇的江寧，鎮江，無錫，吳江，江陰，崇明，啟東，常熟，江浦，以及其他稻區各縣，治螟工作應列為冬季重要縣政之一。

冬季治螟的實施

要注意下面的幾點：江寧，崑山兩縣政府已如此的實施；特為介紹：

第一步要組織起來，組織方面應有實施及督察二部：

實施部分 以自治指導區為單位，以自治指導員為治螟大隊長，警察局長，各中心小學校長分別担任副隊長，依自治組織督促鄉鎮村里長，令農民依照規定方法，實施治螟。

督促部分 每區設督察員一人，率警察一二人至鄉村，督察實施部分是否執行，及是否合法。督察員在冬季治螟期內，應長駐區公所工作。

第二步嚴定實施期限 由縣政府規定一時期，可稱為「冬季治螟工作期」，農民須往此期間，一律依照規定方法處理完畢，並定一期間為「冬季治螟清查期」，如農民因故在第一期未能如法實行者，由督促員清查，分別處罰，並圖補救。

第三步要切實普及治螟知識 各區應召集鄉鎮長，村里長，自治委員，分別舉行冬季治螟講習會，並領赴田間實習，各鄉鎮公所亦要定期召集各村里長士紳及大業戶開會，講演治螟方法，同時商討實施辦法；最好還能印發及張貼一點治螟的圖說或淺說(註：該項圖說及淺說，中央農業實驗所或浙江省昆虫局，已有擬就，函索即寄)。

第四步要厲行獎懲 農民能於規定期間，如法辦理者，縣政府要擇尤獎勵，匾額，農具，金錢都可以。農民如在清查期仍沒依法實行的，即由督察員派警拘罰之，來年並不得報災，及享受縣政府其他救濟的權利。因不依法治螟而受拘束之農民，如鄉鎮長，村里長出具甘結，担保五日內遵行者，得隨時釋出，但處置不宜罰金。我們要深切知道。

冬季治螟很重要

因為螟虫在蟄伏的時候，都是很活動，卵塊較小，不容易肅清，現在都集中在稻根裏冬眠，大可一舉而殲滅之。再則治螟等於治病，平常講清潔衛生，勝過於請好醫生，因為假使人得了絕症就是良醫也束手無策，因為世無起死回生的醫生。稻一旦發生白穗，是無法救治的，即等於絕症，我們一定要未雨綢繆，在冬季就把螟虫殲除，使牠明年無法肆害，與人講衛生一樣。今冬殺了一條螟虫，等於明年殺死了千萬條螟虫，真是治螟根本的方法。

領導治螟是政府的責任，實施治螟是個個農民的責任。最要緊要通力合作，全體總動員起來，假使不是總動員，有的做，有的不做，那不做的田裏的螟虫，還是可以蔓延到別人的田裏去為害的，這便是害羣之馬了，大家要裁制他。今年冬季治螟的成績如何，可以預告明年稻的收成，大家如果希望明年螟害減輕，請不要隨便放過這個好機會。諸位！要切記：「螟害不是天災，是可以用人力防治的。」

諸君曾因戒煙不耐痛苦 或戒後返癮 氣痛骨痠 痰喘咳嗽

感謝名醫 安全戒煙

國藥奇方 靈效無雙 半月戒淨

精固神强 見煙自厭 工作照常

毫無痛苦 自由安康 包你癮病兩除

遺精早洩 吐血瀉血等病復發者 請速來再戒

鄙人身體素弱●夙有胃痛及遺精病●因吸煙以解除痛苦●●現值政府厲行禁煙●特請中西醫家戒除●所有新法新藥●均經嘗試●不料連戒三次●均未戒淨●第一次係不耐痛苦而中止●第二次因氣痛及遺精病●復發而再吸●後又購服報載之戒煙藥品●亦復無效●而體質愈虛●焦急●莫可名狀● [illegible]

果然在半月間自由斷癮○

試吸即嘔○

[illegible]

安全戒煙所王文川

[illegible]

徐國彬啟

立法院通過 水振公債條例

—定額國幣二千萬元—

京訊 三十一日立法院第三十六次會議、通過民國二十四年水災工振公債條例、全文如下、第一條、國民政府為救濟水災、辦理工振、發行公債、定名為民國二十四年水災工振公債、第二條、本公債定額為國幣二千萬元、第三條、本公債定於民國二十四年十一月一日按票面九八發行、第四條、本公債利率定為年息六厘、每年四月及十月末日各付息一次、第五條、本公債償還期限、定為十二年、自發行日起、前五年祇付利息、自第六年起、分七年還本、每年四月及十月末日各還本一次、第一次至第十二次各還總額百分之七、第十三次及第十四次、各還總額百分之八、至民國三十六年十月三十一日、全數償清、前項還本、以抽籤法行之、第六條、本公債應付利息基金、在國庫撥存救災準備金項下撥充、後七年應還本金基金、指定在新增關稅項下撥充、由財政部命令國庫及總稅務司依照還本付息表所載應還本息數目、分別按月平均撥交中央銀行收入國債基金管理委員會戶賬、專儲備付、第七條、本公債票面分十元、百元、千元三種、均為無記名式、第八條、本公債指定中央銀行為經理還本付息機關、第九條、本公債得自由買賣抵押、凡公務上須繳納保證金時、得作為替代品、並得為銀行之保證準備金、第十條、對於本公債有偽造及毀損信用之行為者、由司法機關依法懲治、第十一條、本條例自公布日施行、

松江

歙縣逸匪在松落網

安徽省歙縣四區金竹一帶、前曾被匪一度焚殺搶掠、民不安居、並經該縣隊警會剿、獲匪方仁芳等二十餘名、並經田舍被害人方炳良為父兄被匪殺害、提起告訴、獲匪均已判處徒刑、距無多日、又有二次匪擾、會剿結果、當場擊斃匪徒吳和等、餘匪散竄他方、近該縣政府閱報逸匪、潛匿在松、乃咨縣遴捕、三十一日上午六時、公安局長飭關督察長郎督察員等、率警前往豐樂鎮第二保境內里閣弄二號小木作內、匪等正在睡鄉、一鼓成擒、計獲匪吳承貴、吳承月、吳長壽、洪黑鐵、吳阿富等六名、帶局押候偵訊矣、

蘇州

廳委再查石莊事件

武邑公安局偵緝探長奉命赴江陰石莊交界捉拿匪首彭生榮、引起糾紛、發生命案、由雙方縣長呈請民廳核示、民廳以情詞各執、特派委李實應赴武澄兩縣澈查、李委員先至武進密查、旋抵江陰調查、凡將詳情呈廳核示、惟民廳據呈、認為尚有調查者幾點、又派李委員來蘇澈查、李於三十日抵常、略事休息、即赴各方偵查、聞著匪彭生榮、有赴澄縣自首消息、將由該邑解錫受審、至於武進縣之探員張振等、侯縣長亦擬解錫與該匪對質、

來件

鹽政改革之芻言

李右爽

古代山海之利、不專禁權、管子創官山府海之說、始權及於鹽、而歷代治鹽事最著者、厥為唐之劉晏、其法為民製官收商運稱善一時、誠以食鹽為人生飲食必需、其有關於民生問題、實較米麥更為重要、蓋米麥隨地皆可種植、鹽則限於海濱、始可產製、川甘滇晉新疆蒙古西藏西康等處、雖有井鹽池鹽礦鹽土鹽之產、然數量不豐、供當地之需而已、其餘各省、胥仰給於濱海產製、雖產區僻遠之地、道路險阻、輸運維艱、商人恒不願運往、舊制劃分引岸、規定行鹽區域、以防偏遠淡食、考其立意、未嘗不善也、迄自清初以還、定法不良、各區制度不同、規章又極複雜、專賣區內、厚予商人以權益、完全商收商運商銷、遂令擁巨資者得壟斷其間、一方面以最賤之價格、收買產地鹽民血汗所製之食鹽、一方面圖獲厚利、搾取內地農民暨苦力貧民血汗所獲之金錢、坐是釀成我國數百年病民弊政、而為世論所不直、此弊不除、有礙於民生主義、實非淺鮮、蓋以言產地、則濱海不毛、鹽民賴以生活者、惟製鹽耳、乃各區收鹽價格、較之售鹽之價、相去甚遠、鹽民終日勞勞、不得一飽、以言銷地、則每日食鹽最多者、莫過於農民暨苦力貧民、若輩食無珍饈、所賴以佐餐者、亦惟於蔬菜中多用食鹽耳、鹽價過昂、大可重為生活之累、有此兩端重大問題、鹽政改革、誠不可不認為亟圖矣、政府有鑒於此、民國二十年、毅然決然、公布新鹽法、擬改革鹽政、以期救濟民生、乃卒因積弊難除、迄今五載、新鹽法仍未明令施行、究其窒礙原因、大約不外下列數點、

(甲)新鹽法所定稅率、食鹽每百公斤為一擔、徵稅國幣五元、免除一切附加稅、無輕重區域之分、較舊稅為輕、實行之後、收入恐不能如昔(未完)

淋病內服新藥
的平
身染淋濁、正當、已屬不幸、應速求萬醫勿藥惑於庸醫作合、理治療、尚誇張特效、蓋法全、欺騙於一疾、盒斷根耳幾天、療近、代所謂淋病、標榜無人理想、於無、副之愈、完全「的平」是最新劑最合耳、諸絕無副作用、內服功效第一殺菌清正確、絕於功、全痛、消炎、代第最確實、而達於比、均能近次完全實清現淋濁、中般、望其較最爲治善淋藥、非一般、誇張欺人之劣藥所能望其項背也。
五洲大藥房發行　各處分支店均售

白朗尼
方形鏡箱
售洋五元
附送柯達軟片一卷

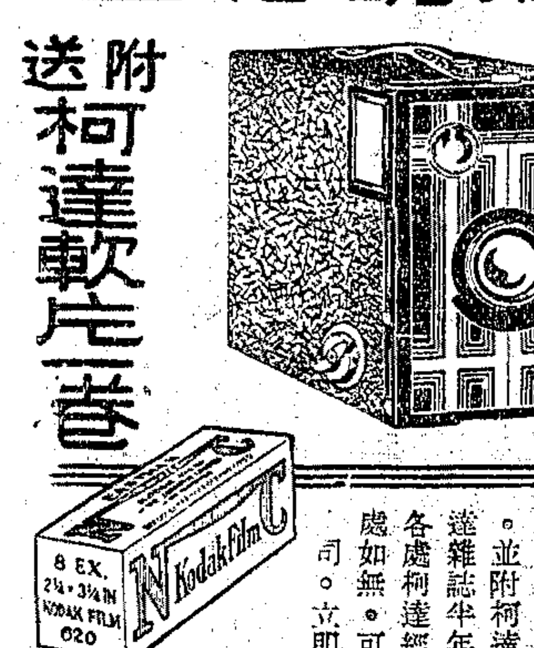

此爲最新式之方形鏡箱。箱身構造堅固。外觀秀美耐用。鏡頭快門。十分可靠。拍法簡易。不必對光。祇對準景物。一扳機鈕。即可拍得明晰快照。觀景匣有二。寬大明亮。橫直可拍。定價奇廉。每具祇售洋五元正。並附柯達軟片一卷。另贈柯達雜誌半年。各處柯達經售處均有出售。倘處如無。可滙欵至上海柯達公司。立即寄奉一具。
美商 柯達公司 上海圓明園路一五八號

贈 金針療病奇書 一萬册
無論何種病症輕者一次而愈重則五六次即愈可稱萬病一針，手術簡便，學習甚易毋須服藥，治病不費分文凡我仕女宜各人手一編函索附郵五分……江蘇無錫西水關堰橋下中國針灸社

婦科調經 月經停閉 久年不育
德國產科婦科經病專家醫學博士壽世伯曾任德國柏林產婦科病院主任七年經驗宏富手術純熟精治赤白帶下腹中痞塊
體弱多產 新法免孕 一切疑難隱病 悉用新法治療並有諳新專家助診絕無語言隔閡外埠遠道病家特備幽靜病房以便療養
診察時間●下午四時至六時●診所●上海靜安寺路同孚路轉角中國銀行樓上同孚大樓第七層

本市新聞

林主席昨啓節返京
參加今晨六中全會開幕典禮

國府林主席、因六中全會、定於今晨在京開幕、故於昨晨離滬返京、參加全會開幕典禮、主席於昨晨七時四十分、偕侍從等、乘坐市府特備汽車、由金神父路寓邸出發、逕赴北站、市公安局長蔡勁軍、兩路局長黃伯樵、市保安處長楊虎代表王之南、保安隊團副文華宙、公安局北站分局長梁扶初、等、均往恭送、並派保安隊一中隊、及公安局軍樂隊、在站列隊致敬、奏樂恭送、市長吳鐵城亦往車站送行、惟趕到時、車方起程、故未及送別、主席於軍樂悠揚聲中、緩步蒞站、歡送各員、紛紛敬禮、主席頷首答禮、登附掛花車、於八時正啟行離滬、已於下午二時半安抵首都、

西南各中委 昨晚聯袂晉京
出席今晨開幕六中全會 劉蘆隱因私務暫行留滬

由粵桂聯袂北來出席六中全會之中委劉蘆隱・崔廣秀・鄧青陽・詹菊似・李任仁・等、自二十七日由港乘輪抵滬後、即經會同先期蒞滬之中委黃季陸、先後訪晤孫科・張定璠・何世楨・孫鏡亞・許崇智・等京滬各中委、交換意見、並曾致電蔣委員長陳述一切、結果頗爲圓滿、蔣委員長前日覆電、已於昨晨到滬、歡迎劉氏等即日入京、參加明晨全會開幕典禮、劉氏等接電後、晤商結果、決定尅日晉京、惟劉蘆隱氏、則以尚有一部份私事未了、暫行留滬、其餘鄧青陽・崔廣秀・詹菊似・李任仁・黃季陸・諸氏、業於昨晚搭乘十一時夜快車啟行入京、並悉留滬中委張定璠・許崇智・孫鏡亞・桂崇基・黃復生・李綺庵・等亦於昨晚與粵桂各中委偕行入京、出席全會云、

吳市長 昨乘夜車晉京
今晚返滬明日招待美副總統

吳市長昨乘晚車赴京、參加今日六中全會開幕典禮、聞吳市長定於今晚車回滬、準備明日下午、在市政府、招待美國副總統及國會代表團一行午餐、美大使及本市中美人士之被邀陪席者、二百五十餘人云、又監委張繼、昨乘下午一時十分特快車晉京、

貴州中委 李次溫昨抵滬
當晚乘夜車入京

國聞社云、中央監察委員兼貴州省黨務特派員李次溫氏、近因出席六中五全兩大會、於上月十九日、自黔啟程、經過廣西柳梧兩州、到達香港、再乘招商局海貞輪、於昨晨抵滬、下榻東亞酒店、記者當趨車往訪、叩以對時局意見及有否提案、據答、國家多難、已無可諱言、安內攘外、須由政府決定整個方針、非自由發表言論、可挽救危亡、本人對大會亦無若何提案、惟盼全國朝野、一致努力、復興民族工作等語、茲悉李氏以大會即將於今晨開幕、業於昨晚乘坐夜快車晉京出席、約於本月二十號左右、再來滬候輪赴港、轉返貴州云、

中央派員來滬
五全大會期近 招待海外代表

中國國民黨第五次全國代表大會、已定於十一月十二日舉行、海外代表紛紛返國、蒞滬轉京、出席大會、茲悉中央組織委員會指派陳宗周・謝瀛宇・張公悌・劉應瑞・等來滬、專爲招待海外代表事宜、至昨日止、返國代表已達三十餘人、餘均在途中、招待處設於本埠南京路大東旅社

擁護六中全會
五區黨部通電

第四屆第六次中央全體會議、今日舉行於首都、本市第五區黨部昨特致電擁護、文云、「第六次中央全體會議暨第五屆全國代表大會鈞鑒、年來我國不幸災禍侵凌、幸賴中央同志、戮力以赴、迭見事功、此屆大會、尤見精神團結、爲從來未有之盛、民族復興、國威發揚、可以預卜、屬會謹率全區黨員、各界民衆、竭誠擁護、謹以電聞、諸維亮鑒、上海特別市第五區執行委員會叩、東印、」

昨日逝世紀念 先烈黃克强先生
市黨部召開大會

自經中央規定先烈黃克强先生逝世紀念辦法後、本市市黨部、即根據中央辦法於三十一日上午十時在市黨部大禮堂、召集本市各界舉行先烈黃克强先生逝世第十九週年紀念代表大會、由市委邢琬主席、報告紀念意義、至十一時始散會、茲誌各情如下、

到會代表 計市委邢琬・合作事業促進會杜夢森・上海市教育會黃克貴・市婦女會林克聰・浙江同鄉會黃惕人・市武術學社崔幾如・江海關監督署汪宗建・中華國貨維持會朱世德・一區造紙公會周鍾釗・藥業工會趙振輝・第二特區市民聯合會黃香谷・暨各級學校各級黨部代表二百餘人、

開會秩序 ㊀全體肅立、㊁向黨國旗及總理遺像行三鞠躬禮、㊂主席恭讀總理遺囑、㊃爲黃克强先生逝世靜默三分鐘誌哀、㊄主席報告、㊅演說、㊆呼口號、㊇散會、

主席報告 行禮如儀後、即由主席邢琬報告、略謂、黃克强先生參加革命、自拳匪之亂始、其後雖迭遭失敗、但黃先生不折不撓之革命精神、始終未懈、一時慕其名者、均追隨黃先生從事革命、且督襄總理組織同盟會、辛亥革命以前、革命失敗至十次之多、先生幾無役不從、而膽量過人、不怕難、不畏死、黃花岡之役、先生一人、當先中彈、斷兩指、猶指揮殺敵、民國成立後、袁世凱稱帝、黃先生贊助總理、舉兵討袁、先生襄助總理、顛覆滿清、創造民國、其功至偉、方今內憂外患、國難日深、國勢日蹙、吾人於今日紀念先烈、緬想總理、及諸先烈、創造民國之艱難、自應效法於先生者、㊀先生之勇敢奮鬥精神、㊁從事精神建設、㊂從事物質建設、

紀念口號 ㊀效法黃先生崇高偉大的人格、㊁繼承黃先生犧牲奮鬥的精神、㊂紀念黃先生逝世要精神團結、㊃擁護六中全會、㊄擁護五全大會、㊅黃克强先生精神不死、㊆中國國民黨萬歲、㊇中華民國萬歲

丹使昨午抵滬

丹麥駐華公使歐思浩夫婦、已於昨日下午一時、由津乘坐太古輪船公司順天輪抵滬、登陸後即逕赴丹領事館休息、丹使此來、係視察該國僑務、在滬稍留、即行入京北返、至於丹使館、由平遷滬辦公、早有此項決定、何日南遷、尚未決定確期、惟不久即可實現云、

各業安渡十底難關
亟盼承兌票據切實推行

昨爲滬工商業信用長期借欵到期之十月底、銀錢兩業對到期之欵、特別通融、結息展期、於是各工廠商號公司均得勉强渡過難關、推行承兌票據、各業已準備、茲誌詳情如下、

十底過去 銀錢兩業、對十底到期信用長期放欵通融後、工商業已勉强渡過難關、並未發生不幸事件、昨爲十底最後一日、銀錢業收解特忙、對內延長辦公時間、至於錢業市場、昨日上下午兩市洋拆、仍爲一角七分、惟劃頭加水、則仍爲最高峯七角、

銀行票據交換所交換總額、爲四千九百六十六萬七千四百十三元四角四分、公單拆欵息一角九分、貼現率二角四分、

承兌 十月底難關、雖已勉强渡過、各業凋敝、依然如前、

票據 各業均期望一致推行承兌票據、以資調劑、而免民間二十四年結賬、發生不幸事件、至於推行承兌票據案、上海工商業貸欵審查委員會、曾接受市商會建議、在信用借欵中、撥二百萬元、爲推行承兌票據基金、辦法已通過、已分函銀錢兩業公會徵求意見、預定本年內決可實施、

市府函租界當局 取締非法交易組織
應由租界當局起訴 或由被害人提自訴

中央社云、邇來本埠租界內各種非法交易組織、對於物價金融、影響頗大、爰經財政部咨請市政府嚴加取締、經市府調查後、在租界內該項非法組織、尚不在少數、爲特函請租界當局、依法辦理、茲將市府公函原文、及各非法交易組織地址、探錄如下、

市府公函 逕啟者、本府現准財政部咨開、查未經核准註冊而設立交易所、或類似交易所之市場、或未經核准之經紀人、而以代辦介紹、或傳達交易所買賣之委託爲營業、或在交易所以外、照交易所之市價、專計贏虧空盤買賣者、修正交易所法各條、均經明定罰則、而在上海租界內、各非法交易組織、經市社會局依法取締、仍未遵辦者、依照關於上海公共租界內中國法院之協定第五條規定、關於適用舊刑法第一百另三條至第一百八十六條以外之案件、如違背交易所法各條在該特區法院管轄區域內發生者、應由租界行政當局起訴、或由被害人提起自訴、現在上海租界內非法買賣標金組織本部以爲除被害人提起自訴者外、應由租界行政當局、依照中國法律起訴、以資取締而免擾亂市場等由、並附送清單到府、查標金買賣與金融關係、極爲密切、不容非法營業操縱擾亂、准咨前由、相應抄送原清單、函請查照依法辦理、並希見復爲荷、此致上海公共租界工部局、附抄送清單一紙、上海市政府秘書處、

非法組織 美富洋行、（愛多亞路一〇〇八號）美和洋行（北京路北泥城橋鴻興里口八六〇號）合衆洋行、（南京路中央大厦四九號）上海標金公司、（江西路三〇九號）仁元、（靜安寺路同福里）仁元、（海甯路四七號）信義永、（愛多亞路松江路二十號）利利、（北京路鹽業銀行四樓）中華、四川路二一五號）同益、（愛多亞路一一〇號）祥裕、（靶子路二三六號）升大、（南京路大慶里十四號）豐順、（甯波路四七號國民銀行一樓）達元第一分號、（河南路恒利銀行三樓）達元第二分號、（北海甯路吳淞路口）大美洋行、（南京路普益地產公司）源源、（北京路中法藥房樓上）大新、（南京路石路口公平國貨公司樓上）、大豐、（新開）

楊德昭已入京
謁蔣委員長

駐粵綏靖主任陳濟棠氏之駐京代表楊德昭、日前由京來滬、歡迎由港北來之中委劉蘆隱等、茲悉楊氏因所負使命已畢、故於三十日晚、乘十一時夜快車入京、處理京粵中處各項要公、幷將晉謁蔣委員長等、面稟各當局有所報告及請示云、

本館昨收水災捐欵

昨日（三十一日）本館經收水災捐欵、計姚祥欽君一百元、陳公館一百元、理記二十元、殷宜之君五十元、毛森君五元、無名氏（收據一五七八七號）三元、蔡威銘君一元、楊丰美小姐一元、共收大洋二百八十元正、

土地局布告
虬江碼頭縮小徵地

市土地局以奉市府訓令准中央銀行函、縮小徵收虬江碼頭一帶土地範圍、昨特布告周知、茲錄布告原文如下、「案奉市政府訓令、以准中央銀行函、爲徵收虬江碼頭一帶土地一案、早經內政部核准公告在案、茲因原定計劃、略有變更、決定縮小徵收範圍、僅徵收近碼頭周一圖外天字圩八九兩號、及周三圖外、天字圩十四・二十五・二十六・二十七・二十八・各號、計地二百餘畝、其餘概行放棄、除函內政部將原案變更、另行公告、隨函檢同圖樣一紙、囑即查照通知等由、檢發原圖、着即遵照等因、奉此、查本案前經本局公告詳明清單、並分別通知土地所有人各在案、現在興辦事業之中央銀行、既已變更計劃、縮小徵收範圍、除各業戶址坐落周一圖外天字圩八・九兩號、及周三圖外天字圩十四・二十五・二十六・二十七・二十八・各號以內者、仍須依法徵收外、其餘部份、概經中央銀行放棄徵用、仰各知照、此佈、」

滬郵管理局 廣播郵政常識及消息

上海郵政管理局現定自本星期起、每逢星期六在下午五時三刻至六時間、假交通部上海廣播電台播送郵政常識及郵政消息、其週率爲一三〇〇、呼號爲XQHC、各界可按時收聽、

救災即救命
多捐一文錢
多救一條命

四川商店
總店上海南京路山西路口　分店拋球場即原老店
外埠購貨發信郵戳在減價期內亦與本埠同樣優待
八週紀念
大減價
大批四川新產銀耳　廉售酬答歷年顧主
各項川產以及參燕均有犧牲品　歡迎參觀
十一月一日起至十一月卅日止一個月
一年僅有一次
確非等閒之減價可比

商標 夏士蓮雪花
TRADE MARK "HAZELINE' SNOW"

「夏士蓮雪花」爲非油脂性化粧品之鼻祖深獲有識別能力之女界信任以其質料純淨香氣清雅數之能使容光煥發嬌艷驚人又能保護皮膚不受各種風日及户內混濁空氣之侵襲
本品貼有華文瓶簽
各藥房或百貨商店均有出售
BURROUGHS WELLCOME & CO.
(PROPRIETORS) THE WELLCOME FOUNDATION LTD., LONDON, ENGLAND
LONDON AND SHANGHAI
英國倫敦 中華上海
寶威大藥行
（英商威氏基金有限公司）
此券剪下附詳細地址寄本行當贈夏士蓮雪花仿書 申
SH—335—8

掃痔兜 Sozol
痔瘡聖藥
主治一切痔瘡有藥到病除之妙
每盒洋一元二角

掃皮靈
主治 趾間濕癢 頑癬疥瘡 酒濕汗斑 虫咬陰虱 等症均有確效
每瓶六角

上海華洋大藥房發行 二馬路大新街口

睡眠珍品

三角牌潔白被絮，絮質溫軟潔白，無黃花次花及舊花混入，燒力充足，經用耐久，配上全幅被單，緞光被面，物質既好，外觀又美，睡眠舒服稱快，故人人歡迎，視爲珍品，現成被頭，每條自六元六角起，潔白花絮，每條自一元五角起，

維也納，是袍料上品，每尺四角。

三友實業社門市郵售電話購貨部啓
上海南京路浙江路東首電話九〇一五〇號

專門醫眼 榮孫氏 代刀脫眼膜散

榮孫氏醫生代刀脫眼膜散

眼中起膜。日久失明。是最危險之事。患此者急搽此散。其膜自脫。無論男女老幼。患厚膜薄膜黃膜白膜皆能奏效且絕無痛苦。遠勝用刀割百倍

榮孫氏專門眼科醫生始創代刀脫眼膜散。去膜膠藥水。除點去翳散。普通光明散。(發售處)廣州市大同路九十七號榮孫氏醫館(上海總代售處)北四川路會豐商店(分售處)永安 先施 新新

今日起强迫登記

烟民自動登記昨日截至
矜卹愚民自首免罰
尚未登記查獲嚴辦

市公安局烟民自動登記已於昨日截止、昨日登記者約一千人、連前已登記之烟民一萬八千一百九十九人、共計一萬九千餘人、登記結果、收效頗宏、今日起開始强迫登記、至本年十二月底爲止、在此强迫期內、遺漏烟民如知悔悟、向該局自首聲請登記、准予免除罰金、照章登記、如因循貽誤、仍觀望不前、不自首登記、一經公安局員警查獲者、一律實施拘捕、照章罰辦、再飭登記、決不寬貸、玆錄該局布告及呈報如下、

布告 公安局布告云、查本局辦理烟民登記以來、迭經督飭所屬挨戶勸導、廣爲宣傳、烟民之自動前來登記者、尙屬踴躍、現在自動登記時期、於十月底結束、自十一月一日起、開始强迫登記、所有漏未登記烟民、迭經勸導、仍抗不遵、實屬故違禁令、自蹈法網、一經嚴查拘獲、本廳依照奉頒限期禁理吸戶登記辦法第四條之規定、定以五十元以上三百元以下之罰金、再行照章補行登記、惟此等屢經告戒冥然罔覺之輩、其頑抗可恨、其愚騃可憫、本局長網開一面、特予矜恤、現經呈奉市政府第三三八零號指令核准、在此强迫登記時期、如有遺漏烟民、自動前來本局聲請登記者、則是稍知悔悟、本局仍予寬宥、免除罰金、准予照章登記、以示寬大、其經本局員警查獲解局者、概行照章罰辦、再飭登記、不得幸邀寬典、爾等尙未登記之烟民、應知法令之森嚴、事機之急迫、深切覺悟、速來本局自動聲請登記、免蹈法網、若再因循貽誤、經查獲、則法條具在、絕無通融之餘地、除分派員警到處嚴行查緝外、爲此剴切曉諭、其各凜遵毋違、切切此布、(新聲社)

呈報 市公安局昨向市政會議呈報辦理烟民登記經過及今後工作進行云、本局辦理烟民登記經過情形、迭經提出報告、玆查自動登記時期、於十月底結束、近日本局加緊調查與勸導工作、會派遣科員、調查員十四人、並抽調警察中隊一中隊、分區查勸、並擬定貧民登記戒烟變通辦法、准予免保送戒、另捺印指紋備案、是以登記人數、極爲踴躍、四五日內、僅老北門警察所一處、登記烟民即達五千餘人、尤以聲請施戒者佔多數、自十一月一日起、開始强迫登記、屆時進行工作、頭緒紛繁、關於拘獲烟犯處罰、與送戒事項、亟應事先妥爲籌劃、以免發生障礙、現在居住本市烟民、雖已多數照章登記、但難免無遺漏人數、爲求登記之普遍起見、現經呈准市政府、在强迫登記時期、如漏未登記之烟民、其自動前來聲請登記者、得免處罰金、以示寬大、已分令各屬遵照辦理、並印就佈告五千份、分途張貼、至於傳送烟犯施戒、因滬南滬北爲戒烟醫院、每日祇能收容二三十人、在自動登記期內戒烟者、尙有一千五百餘人、未曾送戒、而强迫登記時期、進行緝捕工作、查獲烟民、爲數必多、亟應籌設一臨時醫院、以能收容烟民五百人爲度、此項意見、亦經呈奉市府指令、飭卽與衛生局會同籌辦、本局爲增加辦事效率及減少烟民痛苦起見、在此强迫登記期內、令飭各屬於查獲烟案、限於三小時內、解送到局、不得延誤貽誤、並飭烟民登記科全體工作人員、分班輪流値日、晝夜工作、凡送到烟案、隨時訊辦、按日辦畢、不得積壓、此最近本局辦理烟民登記情形也、(大公社)

上海防止霍亂

臨時事務所公告第三號

㊀自七月二十九日發佈第二號公告以來已三月於茲、本期公告所以延遲之故、實因本人赴澳洲雪梨出席九月一日至七日之第二屆太平洋國際衛生會議、有以致之、此次得機觀察洛太平洋各處之衛生狀況、其爲驚異、蓋天花·鼠疫·霍亂·等常見之流行病、在中國及印度仍爲極大問題、而在彼處、竟已絕跡、如於人烟稠密(居民七千萬)之荷屬東印度羣島各地、所有天花、霍亂、鼠疫症、已經荷蘭當局、撲滅殆盡、如此成功、實由醫務及非醫務人員與當地領袖及公衆之竭誠合作、方得實現也、㊁澳大利亞地面廣大、幾與中國相等、但其人口僅六百五十萬、而吾國則有四億五千萬之衆、彼處之死亡率、每千人中僅爲八至九、而於吾國、則爲二十至二十五、因該處無重要傳染病、其醫務當局、乃致力於流行感冒與飲食疾病之預防問題焉、㊂以霍亂而言、民國二十四年、可謂爲最平靜之一年、蓋中國境內無一埠曾發現眞性霍亂也、於上海境內、且曾檢驗疑似患者之糞便、均經證明爲非眞性、有此良好現象、是否歸功於辭租界當局努力推行普及抗疫接種之功效、此時尙難定奪、但而未會施行抗霍亂接種之城市、亦幸而倖免、但須注意者、上海爲散佈之中心、假使本埠無疫發現、則吾人自亦可希望他處不被波及矣、㊃預防霍亂問題、實甚簡單、其要略如下、甲·須有價廉而易得之淨水供給、乙·健康生活狀況、以貧苦階級爲尤要、丙·有系統之普及抗霍亂接種、丁·施行民衆衛生教育於家庭學校、工廠、及其他相似之團體、戊·開辦設備完善之時疫醫院、隨時能施治療、尤以能施鹽水注射爲最要、㊄爲貧民設置價廉而足用之飲水供給、鄙意以爲實最要之辦法、最近五年、對於此事、雖已多方改善、但自來水之費用、對於最需要之貧民、仍覺高昂、免費給水之舉、同會於日間定時施行、但分量有限、而急需之者、每不易獲得、應多多設備、使較便利、俾人民易得多量之淨水、如馬來羣島所用之法、甚可仿效、該島之自來水供給、係由市政府辦理、並於通衢、牌有多數龍頭、免費給水、使貧民除得飲料外、且得沐浴及洗滌之水、今請再舉一例、檳榔嶼北部之葛達地方、昔時爲霍亂猖獗之地、但自一十五年前、設置自來水之後、此疫竟完全絕跡焉、㊅本人此次曾到爪哇·萬隆、親察所及、得知對於防治鼠疫有一新法、即用生活而無毒之鼠疫桿菌爲疫苗、以抵抗腺腺斯忐、自本年一月後、已有一百五十萬人、受此種預防接種法、果染患鼠疫者、大形減少、而患者之死亡率、亦爲降低、但此種效果之實現、當地竹舍之防鼠建築、自亦有功焉、仿上述新法、以無毒之生活霍亂弧菌製造較强之疫苗、而試用之、固亦無不可能也、㊆上海本年度之抗霍亂接種、至九月停止、共接種七六七七二五八人、較去歲略多、玆將民國十九年至今之逐年統計列後、以資比較、

抗霍亂接種數目

劇烈霍亂流行

	民國十九年	二十年	廿一年	廿二年	廿三年	廿四年
上海市	四四·六七五	五四·四六六	一六六·四〇三	一五四·四六五	四四八·五二一	四七四·〇三〇
公共租界	一六六·三三八	一六三·六七九	一七三·六五五	二四二·〇六九	三二一·九二五	三〇三·二五四
法租界	一六六·〇二二	一六六·八四四	一六四·六三四	一七八·六九九	八〇·四一二	八一·七二〇
兩路局衛生課					八·六六七	八·七三三

中華民國二十四年十月二十八日主席伍連德

胡文虎主張組織工商團體

吳市長表示贊同

中央社云、六屆全運大會、在滬市舉行、南洋僑胞領袖胡文虎先生捐資率領馬華選手一百五十餘人、歸國參加、其愛國熱心、至爲欽佩、在全運會期內、胡先生每日爲滋運動場參觀各項比賽、並向中央社記者發表國內外同胞應互通生氣、組織工商界有力團體、以促進工商業之發展、指導歸國僑胞、並切實保障之談話、各界人士極爲注意、記者昨遇吳市長、詢其對於胡文虎先生前所發表關於組織工商團體之意見如何、承見告略云、胡先生熱心慈善公益、國人皆知、此次率領僑胞選手百餘人、參加全運會、爲本屆全運會增光不少、對於組織工商團體、海內外互通生氣、以促進工商業之發展、指導歸國僑胞、並予以保障、至爲重要、均爲政府與人民間應努力之事云、

市商會解釋三種賬單分別

上海市商會昨爲解釋催索欠款賬單、核對數目賬單、憑以付款賬單之區別、函復寧波天勝照相行云、逕復者、本月三十日、接展來函、並附賬單樣張一紙均悉、玆答復如左、㊀印花稅法第十六條第一款、爲發貨票、第二款爲銀錢貨物收據、第三款爲賬單、各有其獨立之效用、是以應各別貼花、來函所謂發票收據、均已貼花、月底賬單、可不必貼花、則第十六條第三款、何必另立一項、稅法既無虛設之條文、衡其自未確當、㊁依據印花稅法、賬單計分三種、其一爲催索欠款之賬單、其二爲核對數目之賬單、均規定於印花稅法第三條第八款、其三爲憑以付款之賬單、定於印花稅法第十六條第三款、來函指月底賬單爲即係催欠及對數之賬單、然則究以何種爲印花稅法第十六條第三款之賬單、故此事應就部訂印花稅法施行細則第五條、以爲三種賬單解釋之標準、其說如下、商家交貨交易、不用現款、約明大小月底付賬者、其於將屆月底之際、開一詳細賬單、爲月底到期時付款之根據者、此即印花稅法第十六條第三款所謂憑以付款之賬單、蓋約定到期付款、則各方如果到期將款付淸、即不得謂之欠、而店鋪於月底所開賬單、不過係通知性質、令其事前準備、故許多商家、有即名此單爲通知單者、足徵其與催索之意義不同、不得謂之催欠、故辭與稱此項賬單爲催欠賬單、實與細則第五條之規定不符、如果該項賬單派去以後、到期款未付淸、延至下月下節、再行催討、此時自屬催欠性質、且以上屆業有細單開去、此後自可祇開一結欠總數、細則第五條、以開明貨品數量價格與否、爲賬單及催欠單之區別者、其意義在此、來函指賬單有錯當查四字、謂即係核對數目之賬單、此層亦未確當、蓋月底所開賬單、既爲客家憑以付款之準備、頗有付款而不核對數目者、故此兩種賬單之區別、當問其主要目的、是否在付款、抑在對賬、如果主要目的在付款、則查對數目、僅爲付款時應有之手續、不能抹煞付款之主目的、而僅認爲對賬所用也、月底賬單、其目的在於令客家準備付款、並非對賬、故尊函指此爲核對數目之賬單、亦屬錯誤、假使前賬先還若干、而其餘約明年底付淸者、則以後每月每節所開之淸單、註明已還若干、尙欠若干、自可認爲核對數目之用、但尊函所附樣張、並不屬於此一類也云云、

市衛生局長李廷安氏將出國考察

市衛生局局長李廷安氏、爲國內有數之公共衛生專家、近應國聯之請、得市長同意、奉派往歐洲各國考察衛生行政、此項消息、各報均有揭載、玆悉李氏已定於十一月三日乘日本皇后號輪船放洋、行程四月、道經日本·加拿大·美國·而至歐洲各國、預計下年三月中旬可由歐洲折返上海、聞李氏出國期間、局務已委託該局第三科科長吳利國氏代理、李氏此次考察、大側重各國城市衛生行政、以爲我國之借鏡云、

江蘇省農民銀行崇明營業處今日開幕

江蘇省農民銀行上海分行、自去年成立以來、業務極其發達、本年六月間、因民國路行屋不敷應用、遷入北京路三百號營業、將民國路原址、改設南市辦事處、並先後設立辦事處於奉賢·南匯·川沙·上海北橋·等處、俾能深入內地、直接爲農村謀利益、近復鑒於崇明縣農村經濟、亟需調劑、以期穩固、因派王駿人君、前赴該縣、籌設營業處、茲聞業已籌備就緒、定於十一月一日開幕、營業方面、除調劑農村經濟外、兼辦匯兌、儲押及各種儲蓄業務、將來造福崇邑民衆實非淺鮮、

九月份旅館業航空捐成績優良

中國航空協會上海市徵求隊、旅館業隊長辦事處開始徵募工作以來、各徵求隊長副隊長等、繳交會費及捐款、詳情迭誌各報、茲又續收三零四隊隊長張蘊和繳交會費及捐款六百十五元、一五七隊隊長宋子香續繳會費八十六元、四零七隊隊長張翔雲繳會費四十元、三七二隊隊長周法均續繳捐款二元九角、九七隊隊長精武體育會繳交會費五十元、三三八副隊長馬玉環繳交捐款十二元三角、一一九隊隊長黃首民繳捐款五十七元、四一一隊隊長諸同生繳會費捐款六十九元二角、

本市旅館業航空救國捐依照營業收入標準、征收百分之五、成績極佳、按月經收詳細數目、迭經公佈各報、九月份捐款經總隊長辦事處、派張裕良前往各旅館提取、詳細數目、探得如左、

旅館	數目	旅館	數目
新亞大酒店	一六六·一七	揚子飯店	三二·〇八
東方飯店	二四七·一〇	大東旅社	三六·三三
東亞旅館	二二·二三	一品香旅社	一九·七七
惠中旅舍	三三·一七	新新旅館	二九·七七
爵祿飯店	五六·九九	大江南飯店	三三·一〇
遠東飯店	二五·三六	大中華飯店	二三五·〇〇
大上海飯店	二五〇·〇〇	中國飯店	二〇·一五
大滬飯店	一六〇·六四	老公信旅社	四·〇〇
三義旅社	六·〇〇	東南新旅社	六·〇〇
惠民旅社	一·〇〇	中山旅社	六·〇〇
進步旅社	五·〇〇	瑞中旅社	二·〇〇
東方旅社	二·一〇	嶺南旅社	三·二三
中央旅社	七·二〇	蘇州旅社	二·九
滬濱旅社	九·九一	星洲旅社	三·〇〇
新蘇臺旅社	一·〇〇	中南飯店	七·二四
潤華旅社	二·三五	亞洲飯店	五·七四
第一旅社	三·〇〇	江蘇旅社	八·一四
溫州大中旅社	三·〇〇	新鹿鳴旅社	六·〇六
南京大旅社	五·〇〇	通海旅社	六·〇〇
八仙第一旅社	二·〇〇	大生旅社	六·〇〇
八仙第二旅社	二·〇〇	悅來旅社	六·〇〇
虹口大旅社	四三·八六	開泰旅社	六·〇〇
月宮大旅社	二六·二〇	天生旅社	六·〇〇
大方旅社	一〇〇·〇〇	崇海旅社	六·〇〇
悅賓旅社	四·〇〇	老榮康旅社	六·〇〇
永安旅社	一七·二四	東安旅社	二·六七
興盛旅社	六·〇〇	新榮康旅社	六·〇〇
東華旅社	六·〇〇	南通旅社	二·〇〇
洪福旅社	二五·〇〇	衛生旅社	二·四〇
永樂旅社	二·〇〇	源源順記旅社	三·〇〇
大陸旅社	二·二五	源源餘記旅社	三〇·〇〇
鹿鳴旅社	一·一七	姓泰旅社	五·二二
天然飯店	九·二五	致遠旅社	四·八〇
通商旅社	二·一七	謙泰棧	二·三六
東方旅社	三〇·〇〇	上海和記旅社	二·二三
振華旅社	八五·七〇	安商旅社	五·三三
滬江第一春旅社	四·〇〇	連元旅社	一·〇〇
上海新旅社	一四·六五	其昌旅社	一·〇〇
泰安棧	一〇·七六	鶴鳴旅社	一·〇〇
新大方旅社	一·一三	大東新旅社	一·〇〇
榮發旅社	一·〇〇	東新大旅社	二·〇〇
公平大旅社	三·二一	中央大旅社	五·三六
神州旅社	三五·八〇	亞洲旅社	三·二〇
泰安商棧	四·一三	新中華旅社	二·〇〇
維新旅社	三·三五	溫州公信旅社	四·〇〇
新公順旅社	五·〇〇	平喬旅社	二·〇〇
南陽旅社	一六·四二	名滸旅社	四·六〇
大東新旅社	二·二九	寰商旅社	六·〇〇
老通如旅社	四·〇〇	北洋旅社	五·〇〇
新泰旅社	一·〇〇	春江旅社	一·二〇
旅泰旅社	一·〇〇	啟新旅社	二·一〇
老通如旅社	二·〇〇	同和公旅社	六·〇〇
公記商棧	二·〇〇	梁溪旅社	一〇·四五
謙吉旅社	二五·〇〇	招商旅社	一四·〇〇
嘉禾旅社	七·九二	平江新旅社	一·五〇
榮華旅社	五·〇〇	吉陞棧	三·七二
蘇臺旅社	二五·一七	大中飯店	六·〇〇
四明大旅社	九·三二	開泰旅社	一〇·〇〇
雲洲旅社	三·〇〇	惠中旅社	四·〇〇
平安大旅社	二·四〇	安東旅社	三五·八八
安樂宮	四·〇八	孟淵旅社	一六·二五
廣泰來旅社	六·九九	大華旅社	五·〇〇
新中和棧	二·六六	吳宮旅社	一六·二〇
大華公寓	一〇·八六		

胃腸病 營養失調 的治療劑

阿秤精是最近醫學界提倡應用的酵母製劑、其中含有極易消化的蛋白質·脂肪·鈣·鐵·各種維他命以及人體上必需的種々貴重營養要素、服之最有滋補作用、同時因其能催進消化液的分泌、輔助消化液的消化、在食慾增進·消化輔助上、可有最合理的治療效果。此外因其又能鼓勵疲勞組織、以增强體力調理腸的本能、以整飭便通、在健康保持上、也確是無上至寶。故以之作胃腸病及營養失調之治療劑、誰曰不宜。

主治 消化不良 食慾不振 營養失調
便通不整 常習便秘 腸加答兒
病後衰頹 乳兒綠便 發育不良

包裝 五五片 一〇〇片 五〇〇片 一〇〇〇片
服法 每次四片、一日三次。(備有詳細說明書、函索即寄。)

增進食慾·輔助消化·補給營養

阿秤精 藥片

阿秤精藥片贈樣券(申)
有效期間 自民國二十四年九月一日 至民國二十四年十一月三十日
如需樣品請將右券剪下記明地址姓名附郵五分寄至總經理處

武田長兵衛商店股份有限公司 日本大阪市東區道修町
中國總經理 重松大藥房 上海廣東路
本外埠各大藥房均有出售
35—1008(O)

青年爲婚姻蹈海

未婚妻在鎭江蠶桑學校肄業 因近來態度轉變失意竟自殺

甯興輪上

大通社云、三北輪埠公司之甯興輪、於上月二十九日下午五時、自滬駛甬、當晚七時餘、船經吳淞銅沙洋面、該輪四台格高舖上、有一青年搭客、蹈海自殺、玆經記者探誌詳情如次、

死前飲啖 甯興輪於二十九日下午五時啟椗駛甬、有一青年旅客亦附搭該輪、其舖位在四台格外擋船艙、當晚六時、此旅客以腹饑、當飭茶房僉阿二向廚房購咖喱雞飯一客、沽酒一份、即恣意飲啖、至七時餘、船經吳淞銅沙洋面、該搭客遂卸去夾長衫及皮鞋、短襖着草拖鞋、並向茶房索取草紙數張、聲言赴船尾如廁、

銅沙蹈海 比至八時許、該旅客一去不回、舖茶房大起疑慮、向船尾廁所察看、則又杳無踪跡、翻檢舖上、在其卸下之夾長衫下面、發見字條一張、上用鉛筆寫有「不用尋我跳海去了」之字句、始知其投海自殺、嗣復檢得遺書一封、信殼上寫明送上海齊齊哈爾路九十九號瑞興仁米號胞兄殷兆鵬收、遺物計有夾長衫一件、皮鞋一雙、褲一條、褲帶一根、鴨舌帽一頂、銀質上鐫骷髏之戒子一枚、明星雜誌一本、

婚姻問題 該輪於昨晨由甬駛回上海、大通社記者輾轉向該輪探悉其家屬、死者名殷兆驥、吳淞人、年二十三歲、有兄弟六人、死者最幼、緣死者有未婚妻顧兆珍、同籍、今年二十一歲、現在鎭江蠶桑學校讀書、二人雖未結婚、惟雅相愛好、雙方情書往還至密、詎最近殷得悉其未婚妻態度轉變、同時對其去信、概不留復、死者神經因之大受刺激、

死者梗概 死者於十五歲時、進南市豈市街五十六號聚順昌米行學業、因人極聰穎、頗爲行方器重、現專司出貨、自受婚事刺激、近對其職務亦多曠廢、該行經理楊禎祥於其自殺前數日、曾加以規勸、不料其竟蹈海也、至其輪上所遺衣物等件、該輪已爲按址投送其兄殷兆鵬收領矣、

製造局路連燒織布廠七幢

花機作起火 警所查原因

昨日上午一時許、南市製造局路凌家宅長德里十一號門牌、王得盛所開之花機作內、不戒於火、當告失愼、頃刻冒穿屋頂、火勢猛烈、不可收拾、各區救火會驅出帮浦車馳往接水澆救、直至三時許、始告熄滅、是役除王得盛花機作外、延燒鄰居十二十三號劉花夢所開織布廠、十四十五號孫木根之織布廠、共計焚燬樓房七幢、損失頗鉅、當火起時、劉妻謝氏、陸從夢中驚覺、火已成災、急圖逃命、即從樓窗口躍下、以致跌傷甚重、車送醫院求療、該管警所於事後調查得孫木根保火險三千元、劉花夢仟鳳鳴各保二千元、已將王得盛拘獲、飭訊起火原因、即使解局訊究、

共和新路火警

損失二萬餘元

閘北共和新路(在太陽廟路口)二百八十九號、鼎豐紗管廠、係坐東朝西門面、開辦有年、門面爲三開間樓房、後背則有五開間平房三進、分設各部、如銅匠·爐子·機器·紗管等、昨晨一時半光景、忽然發生火患、當經中興路警察派出所得悉、搖電話至救火會、驅車到來灌救、歷二小時餘始熄、計後面平房共燬十一間、拘獲該廠夥友、陳阿高、二十七歲、甯波人、丁如鑫、二十二歲、無錫人、據供損失約計二萬元、惟該廠向中國·四明·天一·等火險公司、保有火險五千元、目下該二夥友、由新閘分局申送公安總局發落云、

麗麗綢緞公司大貢獻

舉行五屆集團結婚聲中

靜安寺路七六三號麗麗標準綢緞公司、專售高尙花色綢緞、品質精良、價格低廉、早經各界一致讚美、樂於購用、該公司總經理林趾祥君、經營絲織物品、經驗豐富、成績良佳、玆以時値深秋、正各界添裝之季、爰爲提倡國產綢緞起見、特於十一月一日起、舉行正式開幕大廉價、不論選購何種衣料、縫工一律免費奉送、該公司復以本市第五屆集團結婚、即將舉行、爰爲便利新伉儷購辦禮服起見、特聘禮服專家、裁製男女禮服數百餘件、顏色式樣、悉符標準、或租或購、價均相宜、又昨日新到大批絲絨綢緞、精美絕倫、特售價廉、益以所有職員、素經訓練、招待異常週到、各界前往購貨、當無不深感滿意云

顧叔威律師執行職務

顧叔威律師、係建築界前輩顧蘭洲先生之第三公子、畢業於東吳法律學院、取得法學士學位、業經司法行政部頒給律師證書、並加入上海律師公會爲會員、在上海地方法院、上海第一第二兩特區地方法院、執行律師職務、辦理各級法院民刑訴訟案件、及非訟事件、現設事務所於博物院路十四號二樓、顧君爲人和藹、究心法學、爲當代傑出之才、此次服務社會、必能促進法治、保障人權、爲地方造福也、

浙水產試驗場來滬採購魚苗

大夏大學有魚苗二十萬

本市大夏大學、本年春季新闢校河、飼養魚苗二十餘萬、用科學方法養育、入秋以來、生長極速、已將盈尺、此項魚苗、已爲各界魚事業者所注意、玆悉浙江省水產試驗場、昨亦派員來滬、向該校採購、以便攜歸、作科學上之參考、

掉換霉烟被毆致死 烟店夥判刑二年六月

杭州人陳炳奎、向業吹鼓手、本月十六日早七時、向北海路六十四號瑞昌祥烟紙店、購得鼎牌香烟、旋以覺有霉點、持往掉換、致與該店夥無錫人蔣懷發生爭執、互相扭毆、結果、陳受傷甚重、經送醫院診治無效身死、該管老閘捕房即對蔣懷依刑法二百七十八條一項傷害致死罪、提起公訴、業已訊供終結各情、已誌本報、昨晨、由馮世德庭長升座宣告判決、主文蔣懷傷害人致死、處徒刑二年六個月、

姘夫婦爲貧投浦

華捕瞥見救起

甯波人楊啟榮、年二十八歲、與姘婦朱寶英、二十六歲、紹興人、同居於虹口天同路順大弄六百十六號、近因受經濟壓迫、頓萌厭世之念、昨日下午八時許、楊偕朱往法租界外灘公碼頭投浦自盡、適爲華捕瞥見、即將兩人設法救起、帶入捕房、經捕頭預審後、送醫院醫治云、

新華通信社成立

本市新聞界同志多人、爲促進新聞事業、效力黨國起見、特發起組織新華通信社、集中人才、致力通信事業、日昨舉行創立會、推舉周樂山君爲社長、鄭孟暉唐秉沂諸君爲內外勤記者、日來正積極籌備、佈置一切、本月中旬即可正式發稿、社址設於福煦路明德里七十六號、歡迎各界人士指教云、

確能治愈斷根各種吐血各期肺病獨一靈藥

肺病專藥

吐血救星　談幹臣

本社吐血神藥馳名已久眞靈如仙丹吐血肺病百治百愈名醫蔡濟平先生題以延年益壽名醫嚴蒼山先生題以藥到病除近來又治愈者新藏洋行王倍甫君大世界陶蔭三君工程師與國爲君徐金水先生之大公子及周女士等均得完全告痊外埠函購半打七元自今日起十天內寄費免加

名醫談幹臣先生題贈

吐血神藥

主治　各種癆病・心肺作痛　男女吐血・食減形瘦　久咳肺癆・頭眩失眠　痰中帶血・腰痠遺精　潮熱盜汗・瘰癧便秘

每盒一元二角

經售處　四馬路中西大藥房　永安公司東首對面昌新烟兌店　老西門大甡昌烟兌店　方浜路一六商店　九畝地口順餘烟兌店　方浜橋協祥烟紙店　邑廟內大華烟兌店　徐家匯永順興烟紙店

總發行所○上海九畝地萬竹學校隔壁春華里一號　廣濟製藥社

痰敵　化痰　止咳　治癆　片　露

上海四馬路　中西大藥房

●多咳傷肺　可怕哉秋天

秋令日熱夜涼，易罹咳嗽之疾，如不急爲療治，必致肺部受傷，漸成肺癆，「痰敵」不論新久咳嗆，有立即化痰爲水之功，並能去除肺癆，洵近世醫藥界希有之發明，且痰敵分「片」「露」兩種，飲服極便，各地著名藥房，均有經售，

白雪　質柔香清　色白如玉

連續購用白雪有得現金貳仟五百元之希望

每瓶瓶蓋中儲藏兌換券瓶瓶有贈人人可得決無落空　其兌換券分五百元五張，五十元五十張，五元五百張，五角一萬張，至少限度亦可得嫦娥香皂一塊或嫦娥牙膏一支（兌換詳章隨瓶附夾）

上海永和實業公司出品　發行所門市部　上海老北門江西路五馬路口

各地有售

內河航業公會　昨開會員大會

發起五省市同業聯合會　組內河船舶保險合作社

本市內河航業同業公會、於昨日下午三時、在山西路會所、舉行第五屆會員大會、計到

【同業】公茂沈寶和・鄔忠耿・通利吳詩昌・蔣雅萍・平滬韓怡民・張豐受・陳榮芹・協興陸根源・錢伯彥・利興張孝通・曹蓉棠・申張盛福全・

【代表】立興賀圭卿・唐羲徵・泰昌張永年・曹蓉卿・源通陶菁麟・鄔茂萱・泰東孫槐卿・金友松・便利汪劍平・蔣簡康・閔南朱季安・永順畢澤民・發記仁樹潤棠・施頌平・等三十餘人、

【議決】公推主席團韓怡民・朱季安・賀圭卿、首由韓怡民、報告開會宗旨

【要案】後、旋即討論提案、(一)本會二十三年度決算、請予追認通過案、議決通過、(二)本會二十四年度預算請予追認通過案、議決通過、(三)(略)(四)本會通源輪船局、因總局遷至蘇興、瑞士祥輪局因收束營業、均函請退會、議決、核與工商同業公會法相符、准予退會、(五)內河輪業在此百業蕭條之時、外受公路跌價競爭、內因同業自相擾亂、危機四伏、本會職責所在、擬具治本治標二途、應候公決案、議決原則通過、交執行委員會酌量情形辦理、(六)併請上海市社會局迅予批准本業業規案、議決通過、(七)參加發起五省市輪船業同業公會聯合會案、議決通過、(八)組織內河船舶保險合作社案、議決原則通過、交執行委員會研究詳細辦法、徵求各會員同意、(九)籌款本會基金案、議決由大會組織基金籌募委員會負責進行、照下列方式中、分別應辦、(一)自動樂捐基金以二百元爲最少數、由會員自動認捐、(二)以每月客貨水脚最旺之一日、全數認捐基金、(三)以分次繳付辦法、由各會員自動認捐基金、(四)以會員費爲單位、責繳基金、照會費加半、以一年爲限、議畢已逾六時、宣告散會、

旅業同業　劃一房價折扣

昨日開會議決　按照原碼八折

旅業公會、因市面不景氣、同業競相減價、以資號召、致房價混亂、高低不一、茲爲謀劃一房價折扣避免互相傾軋起見、昨(三十日)特邀集各大旅社經理負責人、在南京飯店宴會、到有大東・東亞・東方・大中華・揚子・新新・中央・一品香・南京・等各大旅社經理五十餘人、首由大中華飯店鄒步祥・新世界飯店陳聞達・亞洲飯店孫秋屏・等相繼發言、皆以劃一房價折扣、爲目前旅業惟一自救之要圖、並議決、同業房價、照原碼八折作爲標準折扣、經全體一致簽字通過、聞將另訂詳細實施辦法、通告同業、一體遵行、

警備司令部　昨槍決紅丸犯

張阿三一名

本地人張阿三、住老嘴盤草棚、家貧、以拾荒爲業、惟吸食紅丸有年、上年八月七日、經上海市公安局第二區拘獲、解送淞滬警備司令部、訊據供認吸食不諱、當交由上海市立臨時戒毒所勒令戒絕毒癮後、即予保釋、本年八月二十五日、市公安局西門分局、又派警在老嘴盤草棚、拘獲紅丸犯韓紹五・彭加餘・林仁榮・于紀公・張阿三・鄭興榮・陳紹大・吳子興・等八名、並抄獲紅丸灰槍燈等件、一併解由公安局轉解警備司令部訊辦、除韓紹五等七名、係屬初犯、分別交醫勒戒外、被告張阿三、自承再吸毒品、實屬怙惡不悛、依照嚴禁烈性毒品暫行條例第五條下段、判處死刑、並呈報軍事委員會委員長行營核准、於昨日上午九時、將該犯綁赴龍華路蕭記路口空地、執行槍决、以昭炯戒、茲錄淞滬警備司令部佈告如下、案查上海市公安局呈解張阿三冉犯吸食毒品一案、業經本部審理判决、該張阿三吸食烈性毒品、經拘押交醫勒令解絕後、復行吸食、應依嚴禁烈性毒品暫行條例第五條下段、處以死刑、並經檢同卷判呈奉軍事委員會委員長行營指令照准在案、除將該犯張阿三一名、驗明正身、綁赴刑場執行槍決、以昭炯戒外、合行佈告、俾衆週知、此布、計開槍决毒品犯張阿三、年四十八歲、上海人、中華民國二十四年七月三十一日、兼司令吳鐵城、

老閘捕房拿獲　專封內河航輪盜匪

先後逮捕男女匪徒八名　抄出手槍一枝子彈甚多

老閘捕房近接得密報、謂有大幫劇盜、匿跡界內、圖謀不軌、經嚴查屬實、即於前晚七時半、由華總探長尤阿根、督同探長劉俊卿、探目何孝賓、包探楊冠英・徐德仲・等密往卡德路祥福里四十六號門牌、拘獲常熟人李榮生・吳根勇・常州人陳福生・婦女溧陽人王秀寶・四名口、抄獲手槍一支、子彈九十六粒、據李供出尚有同黨李阿榮、匿居愛文義路張家宅路三十六弄一百三十一號、探等遂即馳往、詎李阿榮適不在、祇拘獲李之姘婦沈陳氏・甬婦朱楊氏・共犯楊阿大・三名口、嗣探悉李係在同弄九十一號、乃又往將李阿榮拘獲、在床下抄獲手槍一支、並在木凳下夾層內抄得鈔洋九十五元、子彈一百二十四粒、一併帶回捕房、據調査所得、此項人犯、專在內河一帶搶劫航輪、當均予搜捕、昨晨、解送第一特區法院刑一庭、捕房律師王耀堂陳明前情、因被告等是否在租界犯有案件、正在査究、應請准將各犯羈押、以便偵査云云、經馮世德庭長偵訊之下、諭令均予收押、改期一星期再訊、

□□□□□

元元農場清理後　霸阻領牛涉訟

康茂林寄養十牛　屢次往領均不得

江西九江人康茂林、住畢勛路七十七號、去年十一月間、以外國種牛十頭、寄養於大西路元元農場、執有該農場收據爲憑、摺、該牛所出奶量、亦由該農場照算、其價格、乃迄今分文未得、但最近工部局衛生處已將元元消毒登記諸撤銷、同時元元亦宣告清理、而金城銀行上海分行與元元有押欵糾葛、金城亦提起訴訟、康乃聲請工部局衛生處將寄養之牛領回、業已照准、康遂於九月四日前往領牛、距爲駐於該農場之徐家匯警察所警士所阻止、同月二十九日、又往領牛、又被該警所巡長何松・警士李文彬・所阻止、康即與之交涉、由何・李・二警電所長陳澤寬請示、據復稱係受金城銀行上海分行吳蘊齋之囑託、不准將牛領回、致康又未能將牛領回、茲康延妻瑛律師依刑法二十八條二十九條一百三十四條三百零四條妨害人行使權利罪、對吳蘊齋・陳澤寬・何松・李文彬・提起控訴於第一法院、昨日午後、由黃日昇推事開刑五庭傳訊、被告均未到案、祇吳委律師到庭、據康茂林陳明起訴理由後、黃推事以須吊閱另案卷宗、乃諭改期再訊、

九齡童孫善成　被綁案判決

王文華等處刑十二年

住法租界貝勒路三四四弄昌興里五十四號在漢口農民銀行總行任事之奉化人孫才齡之九歲愛子孫善成、於本年八月五日下午二時左右、忽然失踪、幷在家內檢得勒索五十萬元放贖小孩之信函一封、始知被綁匪架去、同時孫弟孫才家傭婦紹興人石徐氏(即香華姐)所薦同鄉女傭唐氏(名才仙即根花)亦同時失踪、當即報告法捕房、請予查緝、捕房派探根據失踪女傭兪唐氏之綫索、着手緝捕、至九月十三日、始先後破案、拘獲綁匪羽黨紹興人應才芳(四十四歲)王文華・陳根林・章小富・與失踪女傭兪唐氏之姊陳唐氏、又在杭州、會同公安局拘獲王富寶・提來上海、併解特二法院、迭經開庭研訊、惟肉票終難救出、而捕獲之案中要犯應才芳在押患病身死、法捕房仍四出購綫、營救肉票、至本月二十四日晚上、事主方面、忽接綁匪方面電話、告知肉票在公共租界九江路中國旅館三十二號房間內、當即報告捕房、派探赴中國旅館三十二號房間、僅肉票孫善成一人在內、幷無人陪伴、幸小孩尙活潑安全、當即領出、帶回捕房、交事主領歸、翌日(二十五日)由特二院章朝佐推事刑一庭、飭提在押各被告研訊一過、仍皆推諉不知、經庭上指定金雄白律師等爲被告等辯護後、宣告終結、定期宣判各情、已誌本報、昨日屆宣判之期、午前十一時、由章推事蒞刑三庭、命提被告等至案、宣告判决、王文華・王富寶・郭助商圖勒贖而擄人、各處有期徒刑十二年、擄奪公權十年、陳唐氏(罪名同上)處徒刑十年、陳根林・章小富(罪名同上)各處徒刑七年、應才芳公訴不受理、判畢、官對各被告解釋判決理由、略謂本案經迭次研訊、認定爾等確有串通綁票行爲、茲姑念爾等羽黨將肉票送還、良心發現、不無可原、故各減鄭判處徒刑、倘不服判决、於接到判决書後十日內具狀本院、上訴於高三分院、在上訴期內、着改押看守所、諭畢退庭、由法警將被告等押入看守所收押、

朱葆元　遺產糾紛多

已嫁兩女訴兩子　不履行和解契約

海寧茶商朱葆元、前年逝世後、遺產數百萬、悉由其子朱衍慶・朱順慶・承襲、其已出閣之史朱俊・王朱美珍・兩女、初皆無染指之分、致兄妹間發生訟事、旋經人出而調解、由衍慶・順慶・將遺產分給兩妹・各八萬元、訂立和解契約、載明該欵分期交付、但付清期間、不得超過一年、於是朱俊・朱美珍・乃撤回訴訟、詎訂約至今、早逾一載、衍慶等猶僅陸續付給八萬元、其中兩萬、係支票、由正大銀行經理王文治擔保屆期給付者、但至期竟不照兌、故其姊妹業已撤案對王提起給付之訴、尙餘八萬、亦經屢索無着、現已延律師顧昌元控朱衍慶・朱順慶・及王文治・等於第一特區地方法院、訴請判令被告履行和解契約給付所欠之八萬元、及遲延之法定利息、昨日下午、由沈鴻推事開庭傳審、被告等均不到案、由江一平張正學二律師代表出庭、原告律師陳述起訴意旨後、被告之律師即略辯駁、沈推事遂諭改期十一月二十三日下午、傳被告等到案再訊、

開設證券號招股　弟兄被控詐欺

股欵已交字號未開　股東訴請法律救濟

漢口路證券大樓巽大證券字號經理兼人尹崑生及其昆仲尹鏞聲・尹立生・等、近被巽大號股東陳蓮邨・馮啟鈞・周宗元・施煥章・等同延蔡六乘律師、具狀向第一特院、控告共同詐欺巨欵侵占、并附帶民訴等情、一案、昨日下午、由黃日昇推事蒞刑五庭傳審、三被告均遵傳到案、但尹崑生因患肺病、經人扶掖到庭、故准予坐而受鞫、即據自訴人代理蔡六乘律師起稱、查本案原被告均係素識、去年五月間、被告尹崑生來稱、欲組織證券字號、已籌得資本一萬一千元、尙缺九千元、慫恿原告陳蓮邨入股、并力囑向朋友中招足九千元、原告乃於去年五月間、邀友虞秉鏞入股二千元、陳秉剛入股一千元、該欵由馮啟鈞交陳蓮邨、於五月十九日、轉交尹崑生收受、言明俟各方股欵齊集、方訂立議單營業、尹崑生并創議以巽大爲牌號、而尹鏞聲并以巽大尹崑生名義出立收據、又有張朗齋投資一千元、周宗之一千元、施煥章一千元、馮啟鈞一千元、均由陳轉交尹崑生簽收、陳蓮邨亦於去年七月三號、送去本人名下股欵二千元、前後共計九千元、乃被告等收欵後、毫無信息、屢促其交欵訂約、輒敷衍延宕、本年一月二十二日、被告函致原告、藉商從緩還欵、該信雖由尹崑生出面、而實際係尹立生之手筆、如此行爲、被告等實已觸犯刑法三三九條三三五條之詐欺侵占罪、除請依法訊究外、并附帶民訴、賠償已交股欵九千元、及法定利息云云、詰之尹崑生供認收到股欵九千元、惟巽大證券字號已於去年六月開幕、迄今尙在營業、并無詐欺侵占之事、原告蔡律師又稱、查巽大字號確未開張、且現悉原告所交之股欵九千元、均由尹崑生移入尹鏞聲所開之泰巽字號內、質之尹鏞聲供、泰巽字號與巽大字號向有往來、確曾收到洋九千元、并呈出賬簿、黃推事核供、供諭本案改期十一月九號下午再訊、

比國現代油畫展覽會

比使親自南行主持　將在京滬先後舉行

比國駐滬領事館發表消息云、比國名貴藝術作品、經該國美藝部長蒐集後、將於是月中旬、分別在京滬舉行、比國現代油畫展覽會、已定十九日至二十四日、假南京中央大學內舉行、閉幕後、即運滬假福州路漢密登大廈大廳展覽、日期定十一月三十日起、至十二月九日止、該項現代油畫展覽會、曾於去年四月間、在滬舉行一次、頗得各界好評、此次展覽、共有作品一百三十一件、皆由該國名畫家最近佳作、故當益見精彩、並悉該國駐華公使紀佑穆氏、已定日內離平南下、親自主持該會、

金業公會主席委員　徐補蓀等被控

未呈奉社會局核准　巧立名目欺騙商民　沙兆昌以詐欺取財罪起訴

金業交易所、除該所設有理事會外、尙有金業同業公會及經紀人公會等組織、凡組織字號、除須加入同業公會外、又須加入經紀人公會、最近有金業交易所一六五號經紀人洪鈺金號監理江陰人沙兆昌者、延李謨律師、具狀第一特區法院控訴金業同業公會主席委員徐補蓀(金業交易所副理事長)・常務委員蔡久生・趙仲英(亦金交常委)詐欺取財、其起訴理由、謂金業同業公會、爲金業界公同之團體、爲被告等所把持、極盡剝削之能事、凡會員入會、除照章納入會費一百元及月費二元外、尙須按照業規、繳上牌費五百元、監理人初任經理、均須繳公益捐二十元、初收學徒、亦須繳公益捐四元、全爲巧立名目、欺騙商民、據被告等稱、此項業規、係呈奉市社會局核准、查與該業規第四十七條所載本業業規自呈奉上海市社會局核准之日施行所符合、乃自訴人去年九十月一月之間、兩易經理、即繳公益費四十元、但後經探悉該業業規並未經官廳核准、遂於九月十九日、呈請市社會局調查、至九月廿五日、奉批該業規尙未經本局核准、公佈施行、始知爲完全欺人之談、合依刑法三百三十九條第一項詐欺罪提起自訴、昨日午後、由特一院黃日昇推事開刑五庭、傳訊、被告徐補蓀・蔡久生・趙英・偕辯護律師秦聯奎・盧峻・准時到庭、即由自訴人沙兆昌呈明起訴理由、並稱被告等之行爲、完全爲違背法規、且該業規註明呈准社會局核准施行、乃既未得社會局之核准、竟即收費實犯詐欺侵占二罪、現單就詐欺罪起訴云云、詰之被告徐補蓀等供、金業公會、創於光緒年間、歷數十年、所收公益捐、係依照同業公議、用作辦理學校及慈善事業、現因政府頒佈工商法規、故公會另行改組、該業規已於上月廿三日呈請社會局核准、尙未奉批復、現在之收費、全依會議決案及慣例辦理云云、遂將議事錄帳册等呈案、經黃日昇推事核供、以尙須調查、乃諭改期再訊、

南京飯店旅客　一女子圖自殺

自稱姓王金戒鐫名國英　枕邊血跡頸項袴帶一條

山西路盆湯衖南京飯店、於前日間曾有一女子前往投宿、該女服裝靡麗、容貌娟麗、隨身攜有網籃及皮包各一件、惟眉間似若有深憂者、當時該飯店即以導關四樓第四百二十一號房間、供伊居住、據伊自稱姓王、本地人、年二十四歲、惟未言名字、以事屬平常、故亦聽之、詎在昨晨十一時許、該樓茶役、忽聞有呻吟聲、自該房中傳出、聞雜啜泣聲、不覺驚異、乃啟戶進內、則見伊仰臥床中、枕際遺有血跡、面色慘白、人事不省、且頸項間有袴帶一條、形似服毒後、再行自縊、茶役等乃急上前將其扶救、見伊略醒、即叩伊眞實姓氏、則仍稱姓王、不言問字、未幾、又綴昏去、乃爲報告捕房、車送仁濟醫院救治、以傷勢甚重、頗爲危殆、其所携手皮夾中、曾經探員檢查一過、內有現洋十餘元、及金戒二枚、中筆一枚、鐫有國英二字、不知是否即屬伊名、刻下捕房正在偵査中、

新新公司　菊花助賑會明日開幕

本年各省大水成災、飢民載道、嗷嗷待哺、慘不忍言、況即瞬屆冬寒、救濟工作、尤感迫切、本市各省水災義振會籌募組爲各省災民請命、籲請各方捐助、新新公司總經理李若陶君有鑒於此、爰將該公司十數年來珍藏之各種中外名菊、趁此開放之際、舉行公開比賽、以券資收入、悉數充振、該項工作、連日籌備甚忙、刻準於十一月二日上午九時舉行、連續三日、茲據探悉、參加此項比賽者、尙有冠生園・江灣種植園・小觀園・知至廬・等各大花園、關於遊藝項目、則有上海著名歌星易方溯之精神團、邱聘卿之三弦拉戲、並由本埠男女名票汪雪艷・楊寶童・等爲之客串、尙希各界踴躍參加、從速購票、以惠災黎、水災會陳碩・李光明・米拯・甘跡萍・朱盤揚・張昭民・李惠然・等多人、負責協同辦理、其售票處、新新公司八仙橋青年會三樓水災會籌募組臨時辦事處、及永安・先施・麗華・福安・等各公司、各報館均有代售、凡持有此項門券者、除規定每日上午九時至十二時外、午後亦可通用、幸乞注意、

中法大藥房

秋季大廉價　大贈品

補身品　化粧品　一律削碼出售

自製品　七折起

獎碼……購貨一元即有贈品

十月十二日起十一月十一止

神經系大補劑　艾羅補腦汁　滋養經絡　調和心神　爲療治神經衰弱之唯一專劑　大瓶二元　小瓶一元二角半

雙獅牌牛肉汁　每瓶一元五角

雙獅牌童鷄汁　科學煉製富含蛋白膠質生精養血滋補上品　每瓶一元二角

紅血輪　不含鐵質　服不發熱　孺婦最宜　大瓶二元　小瓶一元二角

胃病聖藥　胃寗片　能治胃氣病及吞酸反胃諸症　樣藥函索即寄　大瓶一元　小瓶五角

普治百痛　滅痛藥片　大瓶一元二角　小瓶六角五分　樣藥函索即寄

艾羅療肺藥　清肺補肺　功效卓越　久負時譽　大瓶二元　小瓶一元二角半

羅威麥精魚肝油　原料頂上　芳醇美味　婦孺歡迎　大瓶二元二角半　小瓶一元二角半

象牌麥精魚肝油　最新出品……每瓶裝足兩磅可供一月服用　每瓶一元五角

孩兒面　分粉質　精裝　兩種　粉質每瓶自二角至八角半　精裝每瓶五角　粉質……無脂雪花　精裝……軟性雪花霜

象牌牙膏　每支二角　明星牙膏　每支三角　固齒衛生芬芳細膩

（本埠各分店同時舉行）

誌謝　遺洩腎衰自療新術

安徽胡瑞卿

凡腎衰過度發育不全闔關失歛頭暈眼花腰酸脚軟畏寒疲倦諸隱疾者請速求治

僕久患滑精至腎部衰極早洩陽痿百病叢生雖歷經中西醫藥功效毫無百念俱灰適爲敝號劉君文偉[illegible]下始知同病相憐但去年已由（北四川路海寗路德興里七四號粤東腎病專家黃濟民醫生）治愈[illegible]敝徐君愈後所介紹等語聆悉之下快慰莫名並承介紹求治蒙黃醫生一經按脈歷述病原如見乃對僕根治呼吸法並因遺日久令服其發明之還少丹一料歸而按法自療精關乃日趨收歛而不遺現不獨諸病全消且顏容日益豐潤還我青春幸福還年疾苦今始根治感戴之餘特此鳴謝並作苦海之明燈凡久患遺精早洩陽痿不舉不[illegible]治毋自悞終身可也（附埠外函療受愈誌謝者極衆功效同一）　山西路一二六號鴻了性藥酒號劉偉三敬頌

敬告遺精早洩病者

僕因幼犯惡習及早婚之害致玉關失歛遺洩頻頻腎虧極甚乃常感頭暈眼花心悸腰痛肢疲手顫善忘一身痛苦莫可形容百藥不效且敝居鄉僻更難獲良醫因此病與日增循至面黃肌瘦生趣索然迭覩滬報有受愈者鳴謝黃濟民醫生發明之新醫術治愈遺精早洩陽萎發育不全諸腎虧屢頌爲神醫僕傾慕之下乃締病狀函求俯賜函療深荷先生一〇一詳覆如見並承示呼吸法與還少丹僕乃遵示照行半月諸病漸失月餘而痊今年餘未發七年痛苦今慶根治矣且顏容日益豐潤還我青春幸福尤妙在隔地不用診察[illegible]療亦可遵春回果不愧頌爲神醫深感之餘恩同再造特撮愈後之小照寄贈聊誌不忘並向申新報及安徽宿陽日報鳴謝俾同病者獲救星幸勿作吹噓之言　黃醫生醫所在上海北四川路海甯路德興里七四號　感恩人安徽宿陽縣雙河口孫復和號胡瑞卿啓

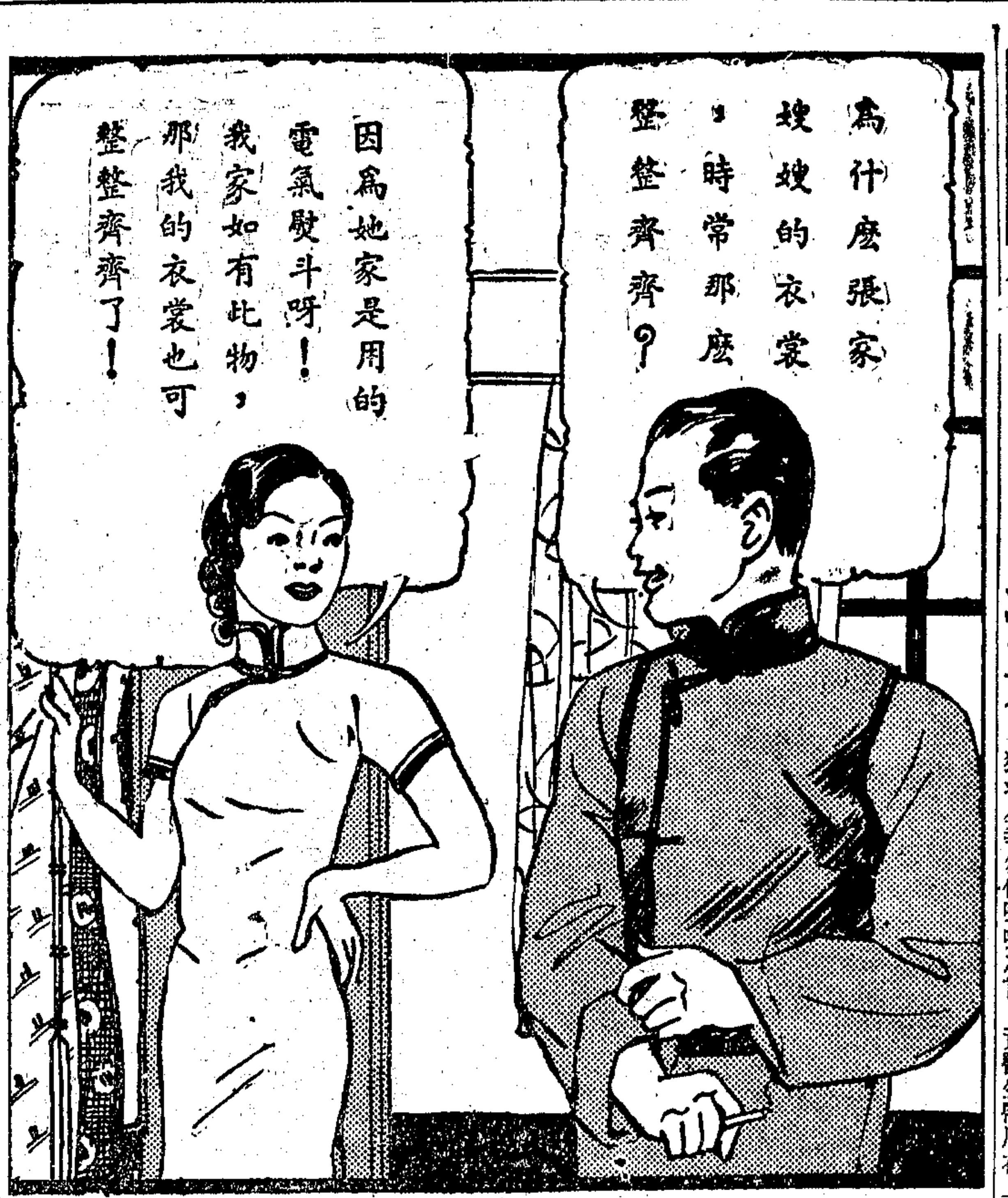

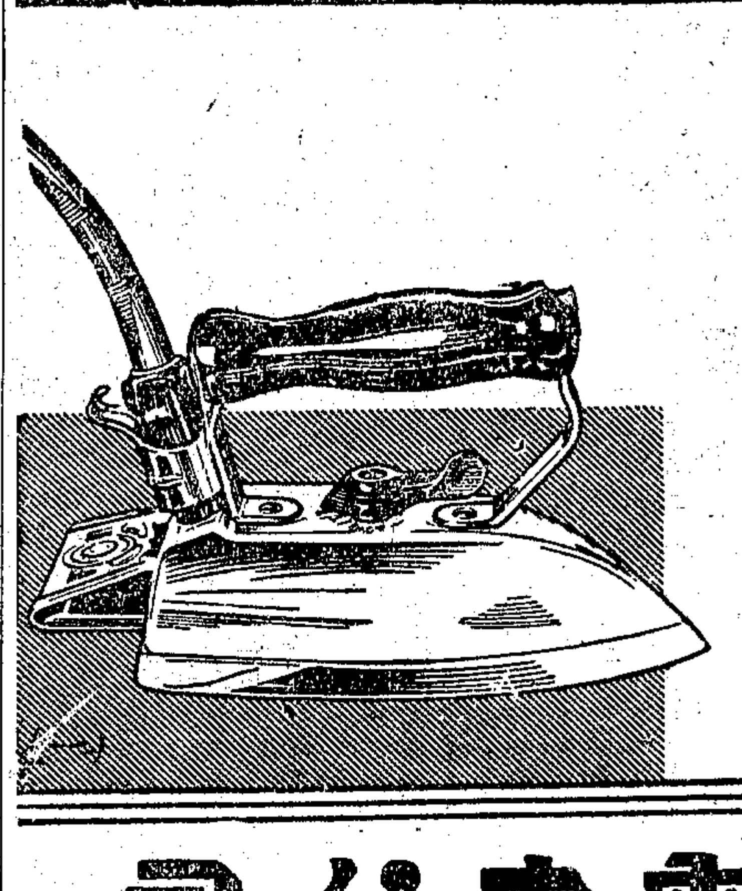

電氣熨斗　底面光滑　不傷衣服　不遺汚紋

上海電力公司

冒充醫生之 陳炳威自首

乃兄確係醫生早已病故 乃弟假用文憑繼承其業

前在四川路六百二十三號懸牌爲醫之廣東中山縣人陳炳威、近因被捕房發覺係屬冒充醫生、且不無草菅人命之嫌、故向第一特區地方法院依法檢舉、及經法院出票傳審、陳則情虛規避、法院乃簽發拘票嚴飭拘究、陳料難以長此逍遙法外、業於昨晨五時投總巡捕房自首、旋被解送第一特院、由葉聖超推事提審、當經捕房律師蔣保廉陳述是案發生經過、緣陳現年三十六歲、昔嘗負笈於英國紐絲綸地方、故其所題之外國名字、則爲「鄧根」、陳有兄名朝華、畢讀於廣州光華醫學、卒業後、懸壺爲醫、陳即隨之、民九、弟昆同來滬埠、仍以歧黃術問世、至十九年間、朝華病逝、陳自以爲有追隨十載之經驗、遂藉其兄之醫生文憑、承與兄業、號稱花柳專科、特訂診例、七月間、因爲人治花柳疾、未能奏效、爲患者赴愬於捕房、派探查明原委、於九月四日、訴由法院出票傳審、陳覓潛逃去港、茲因得悉法院出有拘票、始復返滬投案、捕房律師以其行同欺詐、請求依據刑法三百三十九條治罪、質之陳炳威供認文憑確係其故兄之遺物、惟稱因有十年之經驗、故敢於兄故後繼承其業、迄已四載、每月收入、約可數百元等語、葉推事諭被告交二千元保、改期再訊、

林主席昨游覽邑廟

國府林主席、昨日下午、偕隨員至邑廟遊覽、並至四美軒購置古玩、復至裹蜮瓜街同昌參號、採購參燕、與該號經理垂詢商業狀況、並表示該參號貨真價實、交易買賣、尚稱公道、完畢、乘坐汽車、返回金神父路明德村私邸、

中華慈幼協會 救濟災區兒童

將派陳鐵生赴濟調查

國聞社記者、昨據中華慈幼協會總幹事陳鐵生談、該會頃接濟南市青年會來函稱、山東此次水災、所有災民、雖得政府機關之救濟、免於凍餒、將來水落時、尚能歸耕田畝、然就濟南所居之災民而言、其中約有三千名失去父母之幼童、就中有一千名、年齡僅在六歲以下者、將來水落後、亦必無家可歸、即能行乞生活、不過徒使社會上多千餘遊民、故函請該會設法救濟、並教養之、該會以人數太多、需款過鉅、但爲保愛幼兒計、已分頭設法、開對於六歲以下之兒童、可予救濟、惟在濟南市、尋覓公共地點、先行安插、並將派陳氏於日內赴濟南調查一番、再行決定一切辦法云、

社會局主辦 第二屆園藝展覽會

地點浦東東溝市立園林場 時間十一月十五六七三天

市社會局爲引起市民對於園藝之興趣、並灌輸知識起見、業於上年起、將一年一度之菊花展覽會、改爲園藝展覽會、適日秋高氣爽、又將屆舉行之期、市社會局特於昨日假座北京路水上飯店、招待園藝界領袖、並舉行籌備會議、到鄭坡、潘惟潤、徐正鏗、楊守仁、冼冠生、徐澗生、殷立銘、姚仲白、潘鴻鼎、俞振輝、錢仲南、吳恒如、葉爲怡、包柏度、龔純忠、譚伯英、安鍾瑞、俞誠如、葛光如、洪順炯、戚植卿、等二十餘人、主席吳恒如、席間報告開會宗旨、並請惠予協助、繼即開始討論各案、當經決議、(一)十一月十五、十六、十七三天、爲第二屆園藝展覽會會期、(二)地點在浦東東溝市立園林場、(三)聘請王一亭、徐海帆、譚仲逵、蔡無忌、董玉民、曾燕儔、邱雁賓、吳桓如、陳管生、謝公展、爲出品審查委員、(四)參加出品、須填具登記單、於十一月九日以前送園林場登記、並須於十一月十二十三日上午九時至下午四時、派員送至北京路外灘水上飯店、由園林場派員點收、發給收據、散會時已三時餘矣、

新發明 國產開司米光絨問世

中國毛絨廠出品 昨晚在新新宴客

中國毛絨紡織廠專紡針織開司米及手編開司米光絨、爲我國唯一初創之大規模紡毛廠、由陳元欽君創辦、陳君因鑒於開司米一物、所銷盡屬外貨、國產尚付闕如、僅此一項漏卮、每年計達數百萬元之鉅、爰特組織斯廠、藉以挽回利權、去夏、陳氏父子、赴海外考察兩次、採辦最新式機械、擇定廠址於楊樹浦臨青路積極籌備、歷時一載有餘、至今秋九月、始行開幕、昨晚、該廠爲與各大公司各大商號及針織廠、聯絡感情起見、特設宴於新新酒樓、到有六百餘人、頗極一時之盛、七時許入席、酒至三巡、首由該廠經理陳元欽君起立演說、報告籌備經過、及現在情況、繼由來賓毛絨業會長劉文藻・針織公會代表鄭幼庭・婦孺工業社丁龢甫君、等演說、對於該廠設施、及出品、備極贊譽、末由該廠協理界仲英君、致答詞、至九時許、賓主始盡歡而散、該廠并欲來賓明瞭國產毛絨開司米質料起見、昨復於新新酒樓、陳列皇后牌各種開司米光絨、藉資來賓評閱、參觀者多贊不絕口、而其中尤以手編開司米光絨、尚爲最近問世者、其性質之柔軟・輕暖・經久・耐穿、即市上最負盛名之羊絨、與之比較、亦大爲遜色、誠爲國貨紡毛業中之無上光榮、該廠各種出品、南京路中國國貨公司・各大公司・與興聖街各毛冷號・及各百貨商店、均有出售云、

猪商反對 苛征營業稅彙聞

呈請蔣委員長令飭停征

江北猪隻營業稅專員違法苛勒、攔船點數、一物兩征、害苦猪商不勝負担、曾迭次呈控主管官署有案、迄今未獲澈底解決、聞前月曾將違法實情、呈控於監察使署、日前又遞呈蔣委員長請令飭停征查究、同時函請本市鮮猪販賣業同業公會轉呈當局澈究、茲錄其呈蔣委員長文如下、呈爲江北猪隻營業稅竄法亂紀、重徵疊征、苛虐猪商、民不堪命、懇請拯救民生、以肅法紀事、竊商等旅寓上海、向以販運猪隻爲業、自先祖父迄今歷有三代、所販猪隻、均以東台產生地點購辦、不獨吾儕等如此、即東如泰通滬浙各鮮猪販運商人、亦向東台產生大宗地點、由拼茶角斜及東如泰交界之李堡海安等四鎮猪行零星代辦、分儎駁船、運送通如各港口、轉儎江船、分往江南各大埠猪行銷售、比時有江北猪隻統捐局徵收一次、迨民國二十年一月一日奉中央裁撤全國釐捐後、商民額首稱慶、越年五月間有營業稅孔局長異想天開、擅私設卡於如縣丁堰地方、沿十字長河用當攔截經過猪船三四十艘、非法勒索、威逼人命、經吾業同人聯名籲請江蘇省商聯會及上海市商會、據情轉呈行政院財政部嚴令澈究在案、二十一年十月三十一日奉行政院二二六號批令已飭江蘇省政府查明澈銷矣、此纖案可稽之憑證也、忽於去歲鎮江人陳某、向財廳投標包辦、復將包辦之營業稅劃出通如兩縣、轉包於如皋人冒佐唐、每年繳稅洋四萬四千元、於是包藏利慾、設卡如林、杜如縣長河要道之丁堰、大肆勒索、無所不爲、儼然一釐金之捐卡、每天經過猪船四五十艘、征稅洋二三百元之鉅、其餘白蒲馬塘馬橋李橋張黃港周圩港新卄港兜港通縣之西亭任港密佈如陣、每天征收之鉅、更不可思議、商等屢受壓迫、遭其荼毒、疊經數十次籲請財政廳矜憐商困、解除痛苦、僅蒙批示敷衍、虛文塞責而已、不意苦累未除、而東台產生地方、有著名土劣包辦之猪稅分卡、大河之丁堰地方、詎該稅卡不特不予驗放、據云此票無效、另須重報、否則扣船拘人、商等以猪隻鮮貨、礙難久擱、含苦忍痛、典衣質物、湊集遵辦、每口重征兩角、查該稅票斜縫有特字樣、上面蓋有財廳印記、經其他各分卡又須一再重征、蓋有白蒲任港長殲圖記、可證此一猪數征、實屬駭人聽聞、殊查營業稅則、一年分春夏秋冬四季征收、每客每年僅四張稅票、何得每天每客填寫四張、更不解其黑幕、即襲昔未撤釐金之時代、亦未有若斯之苛毒、況在本省江北範圍轄境毘連接壤之間、同隸屬於一財廳、顯係欺朧於上、濫征於下、商等奄奄一息生計、萬難坐以待斃、懷念我先總理遺囑、有民生主義爲要旨、而今仍處於靑天黑暗之下、是天不弔、哀我生辰、滿腹悲腸、乞門呼籲、素仰鈞長仁德爲懷、以民生爲前提、廢除苛捐雜稅、正在嚴厲按步進行之間、用敢粘附確證稅票、泣血瀝具始末情由、備文呈請、仰祈鈞長鑒核、俯念全體猪商大小家屬萬千餘口之生命、准予毅然拯救、飭令江北猪隻特稅及泰東營業稅冠日停征、俾免重疊苛虐、不勝急切待命之至、謹呈軍事委員會委員長蔣、具呈人東台縣猪商張義源・衍學高・如皋縣薛達五・叢義興・南通縣徐子和・蔡長貞・等、

市土地局佈告 土地申請嚴禁請託

應依正當手續申請核辦 不得私相請託觸犯刑章

本市土地局、自乘代局長蔡增基氏、就任以來、對內對外、一切均在整理進行中、頃悉蔡代局長、鑒於一般市民、對於有關土地事宜之申請、容有狃於前習私相請託情事、昨特揭示佈告、嚴行禁戒、茲探錄佈告原文如次、查土地行政、與人民關係最切、主管官署固宜秉公持正、以便利民衆爲前提、而人民有所申請、亦應依照規定法規、及正當手續辦理、以求正當之解決、本局長視事以來、對於整飭風紀、具有決心、業已一再戒飭所屬、一切秉公辦理、凡我市民、如有關於土地事宜之申請、應即正式來局、依照規定手續辦理、萬一該管職員、有所留難需索、儘可據實密函、本局長澈查究辦、以正綱紀、倘或市民方面、有以苞苴賄賂、私相請託、即屬觸犯刑章、且此種不循正軌行爲、亦非安分守道者所應爲者、一經查覺、本局長爲執行職責計、對於該管職員及該市民亦必併予嚴究、不稍寬貸、予受同科、法有明文、仰各注意、切切此佈、

公用局遷市中心布告

十一月四日起辦公

上海市土地公用等兩局局址對調、已誌本報、茲悉公用局訂於本月四日起、在市中心區(土地局原址)辦公、茲將市公用局局長徐珮璜、於昨日發出第二三四號布告云、本局楓林橋局址、業經市政府核定、與市中心區土地局局址互相對調、茲已定於二十四年十一月一日(即今日)開始遷移、自十一月四日起、即在市中心區(土地局原址)照常辦公、除尚有本局總事務處及考驗汽車司機人處、現暫仍在楓林橋原址、以及其他各附屬機關均仍在原處辦公外、合併布告周知、此布、

大上海消費合作社 昨開三屆理監事會

推定常務及各處主任 通過新社員三十五人

蒲柏路四三四號大上海消費合作社、爲本市黨政商學各界領袖所組織、成立迄今三年、成績頗佳、因各種貨品、比市上廉美、故附近居民及社員獲益良多、際此社會經濟衰落之時、合作社實爲需要、該社於昨日下午二時、在該社舉行第三屆第一次理監事聯席會議、出席吳修・陳端志・杜剛・杜麥森・何元明・王定誠・王德言・蔡洪田・桂元亢・吳開先・羅烈・楊義和・黃香谷・等十餘人、公推陳端志主席、杜剛紀錄、開會如儀、首由主席報告過去營業狀況等、旋即討論議案、(甲)選舉常務理事案、(議決)推蔡洪田・王德言・黃香谷・杜麥森・杜剛・五人爲常務理事、(乙)選舉常務監事案、議決、推吳修・王定誠・何元明・三人爲常務監事、(丙)推選理事長案、議決、推蔡洪田擔任理事長、(丁)推選監事長案、議決、推吳修擔任監事長、(戊)推定會計秘書・營業・組織・各處主任案、議決、推王德言擔任會計、黃香谷擔任秘書、杜麥森擔任營業、杜剛擔任組織、(己)中央合作事業訓練所學員來滬參觀合作事業、本社應如何表示案、議決、招待、(庚)張天福等三十五人申請入社案、議決、通過、至五時議畢散會、聞該社近來大加擴充、歡迎各界人士入社、備有詳章函索附郵寄、

公平路 泰安坊減租解決

十月份起改爲八五折

公平路泰安坊、共有房屋六十餘幢、各房客以房租昂貴、自滬戰以後、因百業凋敝影響、更有不勝負擔之概、爲此函請第一特區減低房租委員會、向業主泰賚洋行直接交涉減租、以蘇商困、同時更推派代表交涉、泰賚方面、以社會不景氣、固屬實情、故自動自十月份起、一律改爲八五折、各房客亦認爲滿意、乃於昨日簽字解決、

霄雿會今日奏演

霄雿國樂學會、在國樂界頗具聲譽、藝術精良、無待贅言、聞該會於十一月一日九時一刻、在蘭心戲院舉行十週紀念音樂大會、節目非常精采、座位無多、愛好國樂諸君、可速往南京路二十號謀得利琴行定座、又聞十一月二日、該會將應孔部長之請、在白樂門飯店、舉行歡迎美副大總統茶會時、出席奏演、

琴家李芷谷古琴獨奏

李芷谷先生、爲雲南之騰衝人、性愛藝術、精詩歌、善音律、凡南北碑刻、上溯三代秦漢、金石文字、皆臨摹甚勤、而能融會之、先生浸淫於印度哲學甚久、故對於音樂常運用哲理、以解析之、其議論多發前人之所未發、先生故軍人、十數年來、軍行所至、凡國內名山大川、足跡殆遍、著有詩歌游記甚夥、先生寓居滬濱、與霄雿國樂會諸君子往還、幾無虛日、霄雿國樂學會者、蓋藝術最精純之中國音樂、而能運用科學方法、研究古代中國民族音樂之團體也、今屆十週紀念於十一月一日、假座邁爾西愛路蘭心大戲院開紀念大會、先生亦將於是日公開演奏古琴、

拐賣少女至山東 馬永鏢押六年

耿懷新押五年 兩犯併處罰金

住居北西藏路一九二號門牌之紹興人馬永鏢、及皖人耿懷新(即耿老頭子)、因將紹興婦人趙唐氏及其十一歲女兒趙阿菊設計誘往山東販賣、得價分用、嗣趙唐氏得援逃滬、報告匯司捕房、派探將馬・耿・兩人拘解第一特院、訊供結、聽候宣判各情、已誌昨報、昨晨、由承審推事吳則韓蒞刑八庭宣告判決、其主文曰、馬永鏢意圖營利、共同略誘未滿二十歲女子脫離家庭親權人、處有期徒刑六年、併科罰金二百元、耿懷新同罪、處有期徒刑五年、併科罰金一百元、罰金各易服勞役、各以二元折算一日、信一封附卷備查、

上海市醫師公會執委會記

上海市醫師公會前日開第九屆第十一次執委會、計到出席委員(執委)湯蠡舟・汪企張・蔡禹門・陳榮章・謝筠壽・方嘉成・葉信誠・姜振勛・陳方之(蔡代)・郭琦元(湯代)・(監委)徐乃禮・由蔡禹門代理主席、討論如下、甲・報告、(一)報告十月二十二日第九屆第十一次常委會議紀錄、(二)報告上海自然科學研究所來函、定於十一月二日下午二時至四時講演「中國茗茶及古磁之沿革」、歡迎本會會員前往聽講、(三)報告本屆秋季大會會場業已假定福州路三七零號中央西菜社、準於十一月十日下午五時舉行大會、各會員通告、業已發出、(四)報告全國醫師聯合會爲明年元旦起、在漢口舉行第四次全國代表大會、業已將大會來函轉知各會員查照、(五)報告市中心區域領地業主會來函、報告爲徵納荒地資金交涉、並求暫緩繳納經過、(六)報告本會學術演講、已經專門委員會籌備就緒、第一次講演已徵得楊述祖先生同意、定於十一月四日下午四至六時、在本會所講演「薑片蟲(肥大吸蟲)病患者之血液像」、乙・討論、(一)秋季大會舉行在即、所有會務經濟報告、應如何整理排印案、(議決)請常務委員及經濟委員趕辦、(二)醫師陳澤民與病家糾紛、馮景山函請審查案、(議決)付審查、(三)本屆秋季大會會員提案、應請推員預爲審查案、(議決)交常務委員會負責辦理、(四)醫師胡承甫・黃賡存・蔣梧青・董志章・邵公鼎・朱傳德・吳學章・施家仁・周吉甫・姚嘉生・鄒先銘・楊采芝・聲請入會案、(議決)通過、

名醫夏華夫照常應診

浙西名醫夏華夫先生、日前應診赴杭、途中感受風寒、略爲休養、輟診數日、茲聞夏醫已恢復健康、照常應診、診所在北京路胡慶餘堂西首宋家弄七號、電話九一三二六、

蘇州同鄉會昨開緊急會議

蘇人李傳彬、在漢口路人行道上行走、被工部局英籍職員李却威、自駕汽車撞斃一案、經過情形、早經諸報、茲悉蘇州旅滬同鄉會、因納稅會向工部局提出李案交涉後、該局毫無表示、激於公憤、迭開會議、組織李案委員會、公推龔星一・貝淞生・龔子漁・陶樂勤・尤懷皋・陳鑑銘・汪鶴・宋繼成・潘覲生・等爲委員、專辦此案、昨日下午三時、該會又在新閘路事務所、召集緊急會議、備文呈請上海市黨部・市政府・提出交涉、並分函本埠各公團、爲保障全市行人生命起見、一致援助主張公道云、(呈文冗長不及備載)

四川商店八週紀念減價

本埠南京路(山西路口)四川商店總店暨球場四川商店分店、向以專門經營四川銀耳著稱、更因所有銀耳、均直接由四川產地辦來、平時即以貨好價廉、爲各界所樂道、今屆該店成立八週紀念、特自十一月一日起、舉行大減價一個月、大批四川新產銀耳・四川・各土產、以及參燕、一律提高貨色、再打折扣、藉酬歷年各顧主惠顧之盛意、誠各准補者難得之好機會也、

兩刊物追悼戈公振

▲「大上海」第二期　本埠福州路崇讓里五號大上海人社發行之「大上海人」半月新聞雜誌第二期、定於十一月一日提前出版、內容要目有、「一次世界大戰的導火綫」、「蒙藏選手會晤記」、「一小時會見胡文虎」、「三百年前的上海人物」、「廣西的黃皮」、「上海人吸紙烟考」、「張道藩的自誤」、並增闢「追悼戈公振特輯」、執筆者均爲上海報界同人、有潘公展・馬蔭良・朱應鵬・曾虛白・畢雲程・邵洵美・顧執中・沈頌芳・陸詒・趙君豪・黃寄萍・成舍我・薛農山・何西亞・蔡行素・張友鸞・滕樹穀・姚蘇鳳・徐卓呆・張若谷・諸氏之哀思紀念文字、該期每冊零售大洋五分、定戶不另加價、半年十二冊、連郵四角、全年二十四冊七角、本埠獨立出版社・時代圖書公司・上海雜誌公司・生活書店・中華雜誌公司・均有出售、

▲「世界知識」三卷四期　今日出版之「世界知識」半月刊、第三卷第四期、全文四五千字、內容哀痛激昂、墨與淚俱、對於戈氏彌留時之經過情形、有詳盡之叙述、關於戈氏臨終時友好叮嚀之遺言、尤有沈痛之詳細追記、爲他處所未見、此外該刊關於研究國際之重要文字、有史廬之「意阿開戰的遠東形勢」、彭士彤之「第一次世界大戰與中國經濟」、金仲華之「最近蘇聯與資本主義世界的關係」、徐志遠之「希臘復辟之過程與意義」、孫懷仁之「日本論」、張弼之「資本主義世界的經濟恐慌」(世界知識讀本)、韜奮之「掌握全美國經濟生命的華爾街」、(萍蹤憶語)、等篇、均爲其有精彩之傑作、該刊由生活書店總經售、每月一日及十六日出版、零售每冊一角二分、預定全年二元六角、

銀行檢查報告彙誌

中國銀行發行準備檢查委員會第九十二次檢查報告云、本會依據規則、檢查上海中國銀行本行發行、及各行莊領用兌換券準備事項、於民國二十四年十月二十七日、由財政部錢幣司司長徐堪・上海市商會代表王延松・裴雲卿・上海銀行業同業公會代表宋子良・瞿季剛・上海錢業同業公會代表劉午橋・張文波・領券各行莊代表宋子良・胡詠生・本行董事監察人代表周宗良・王寶崙・盧澗泉・會同會計師王梓康・在該行舉行第九十二次檢查、茲將檢查結果分列於左、兌換券發行總額、一萬一千九百四十五萬五千四百九十六元、內計、本行發行數、八千五百三十四萬五千六百四十元、聯行領用數、二千一百十八萬九千八百六十一元、各行莊領用數一千二百九十一萬九千九百九十五元、兌換券準備金總額、一萬一千九百四十五萬五千四百九十六元、內計、現金準備數、七千三百十九萬六千九百四十七元三角、保證準備數、四千六百二十五萬八千五百四十八元七角、以上現金準備合六成之數、保證準備合四成之數、均如數檢查無訛、特此正式報告、中華民國二十四年十月二十八日、

四行準備庫、保山鹽業金城中南大陸四銀行聯合設立、專辦發行中南銀行鈔票事宜、按照該庫所發行章程、發行鈔票、十足準備、現金準備至少六成、保證準備至多四成、每星期公告一次、經四行稽核員及會計師檢核、茲照錄上海準備庫、十四年十月二十六日第三(○四)次公告如下、鈔票流通額二千零九十三萬七千五百七十三元、準備金總額二千零九十三萬七千五百七十三元、內計、現金準備一千七百六十一萬二千三百七十三元、保證準備三百三十二萬五千二百元、

章玉玲女醫師開業

章玉玲女醫師爲楊吉甫醫師之夫人、畢業於國立同濟大學醫學院、在校成績優良、爲師友所器重、曾任寶隆醫院內科產婦人科醫師三年有餘、對於疑難重症、極有心得、現除担任同德・慈航兩助產學校教授外、並設診所於成都路德德邨四八三弄八號、上下午均在診所應診、

市聲

▲購買棉織品之好機會　法租界巨籟達路振豐棉織廠、自創辦以來、已有悠久之歷史、先後設總發行所於河南路三茅閣橋及門市部於塘山路舟山路口、出品優良、取值公道、久爲各界所推許、故營業發達、爲各同業冠、近因金價暴騰、棉紗等價、亦莫不飛漲、所有棉織品、因原料昂貴、價更相繼高漲、但該廠爲貫澈服務社會、薄利多銷主義、計對各種棉織出品之門市售價、皆一是如恒、絲毫不加、此誠購買棉織品之極好機會也、

▲中西藥房壽辰廉價　四馬路中西大藥房祝賀創立紀念舉行壽辰大廉價大贈品、凡一切家用良藥、化妝香品、衛生用具、一律廉售、再加贈品、爲期孚顧客長壽起見、長壽補品均犧牲出售、年老人前往購買、並有免費送服長壽補品一年之希望、

出版界

▲基本催眠術出版　近代人士、對於催眠術之應用、極爲注意、而研究者日益增加、但催眠方法之運用、是因時代而遷變、由古代僧侶祭師傳統催眠術說起、中間一七七八年後、有美士馬按手催眠術、一八四四年後、有督列特疲勞視神經催眠術、一八八四後、李益璞暗示催眠術、迨至一九三五年起、世界各國、則流行基本催眠術、今由催眠術名家余萍客氏、編成袖珍基本催眠術通信講座一書、在上海心靈科學書局出版、讀基本催眠術一天、可以追得及普通催眠術一個月研究、因其本身具備一種伸縮性、二種啟發性之故、此即爲基本催眠術之最大特色、

▲贈送電影名歌五百曲　本埠小西門江陰街江陰村三號、醒鷗書屋總經售之電影名歌五百曲、舉凡最新電影名歌及曲譜、應有盡有、洋裝一大厚冊、值價大洋三元、贈送期內、祇收郵票三十分、再有時代名歌三百選一大厚冊、值價大洋一元六角、贈送期內、祇收郵票二十分、寄費在內、

醫藥界

▲健華醫藥旬刊第三期　本埠愛而近路上海里七十五號健華醫藥社主辦之健華醫藥旬刊、以灌輸民衆衛生常識、介紹中西醫藥學術爲宗旨、因以出版準期、言論公正、故發行未及一月、而定戶已逾五百、現第三期業已如期出版、內有重要消息、與醫藥佳作、並有中西醫學名家丁福保・丁仲英・陳榮章・陸淵雷・秦伯未・陳存仁・張崇熙・王潤民・等數十位先生長期撰稿、全年三十六期、連郵祇收大洋一元、試閱附郵三分即寄、

雜聞

▲宏業公司遷移　宏業公司、向以經售中英文打字機支票機及一切文具爲業、爲滬上有名商店、茲以發明橫直並用新式華文打字機、出品在即、原有房屋、不敷應用、已遷至北京路五三九號(石路東首山西路西首)、電話爲九三六六三號、刻正陳列各種出品、供人觀覽採購云、

天氣報告

徐家匯天文臺昨日午後四時三十分氣象預報云、山東四周天晴、有南至西微風不等、揚子江中游天曇而晴、晨間有霧、風微而無定向、揚子江下游有東北至東風不等、東海與臺灣有和緩之東北風、中國西部有低壓區域、又昨日午後三時前二十四小時內本埠氣溫最高七七・〇、最低五三・六、去年同日最高七二・九、最低五七・九、

謝謝　昨承銀行週報社惠贈銀行週報第九百二十三號一冊、又承新中國書局惠贈兒童科學雜誌第二卷第十二期一冊、皆此併謝、

招領

如有走失男女者請注意此處地位　社會局啟

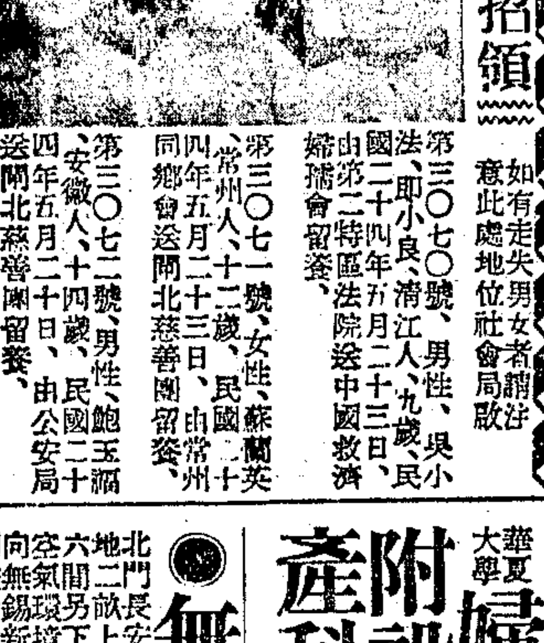

第三〇七〇號、男性、吳小法、即小良、清江人、九歲、民國二十四年五月二十三日、由第二特區法院送中國救濟婦孺會留養、

第三〇七一號、女性、蘇蘭英、常州人、十二歲、民國二十四年五月二十三日、由常州同鄉會送閘北慈善團留養、

第三〇七二號、男性、鮑玉福、安徽人、十四歲、民國二十四年五月二十日、由公安局送閘北慈善團留養、

中報 緊要分類廣告

徵求

尋雲南人

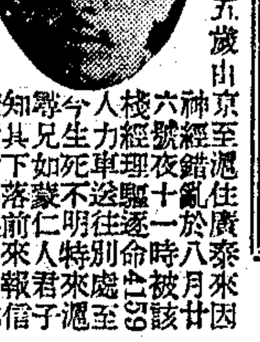

家兄陸三年四十五歲由京至滬住廣泰來因神經錯亂於八月廿六號夜十一時被該棧經理驅逐一命(4159)送往別處至今生死不明特來人力單下落…仁人君子如知其下落者前來報信酬洋三十元確實者來滬五馬路公順里三乾記　不悞　昆明人邵滋軒寓

投資合作

某公旋由海外歸來欲辦實業自愧之術特徵有富於新舊或創新或本報三一有一基礎信箱本外埠函約合則均可經理如誠意投資詳細履歷請投

現遷上海愛文義路景星里 中國商業函授學校 續招免費生

上海市教育局登記 商業國文算術英文等科章索附郵即寄銀行告通

精教工藝

本會教授肥皂洋燭化妝品乾洗等十數種工藝大小成功仍續秘法低廉函授貨金均聘各科學費票郵中面投重請詳章附郵即寄上海天福里…

家庭職業

針灸病術志研究有效驗證者學術…

公開指導 家庭實業

詳述男女立家自欲本各種業事之新辦…小本須附回件郵寄杭州湖市…

手術催眠

與其他催眠不同雖初學立即入睡…

贈送 白濁藏方

贈券 哭玲集及阮玲玉

贈券

敬送遺精早洩 宮方

敬送肺癆指南

敬送腎腦病方

華夏大學婦孺診療所開診通告

附設產科　所長蘭金愛女醫師(美國醫學博士)　HATTIE LOVE RANKIN M. D.

無錫房產出售

北門長安橋南尖街(聚豐園茶館隔河斜對面)基地二畝上建西式樓房一所計有上房大廳等共十六間另下屋十餘間前後空地甚大水陸交通均便環境極佳空氣新鮮售價在一萬五千元以上有意者請向無錫新當局蔣康上海四川路四百廿號中國旅行社胡時淵接洽可也　戊B7214

蘇州基地出售

京滬滬杭甬鐵路管理局招標承租上海市閘北金陵路旁造屋基地廣告

落上海市閘北寶山路近…本局八月十四日七大…適合建造…

聲明

遺失印章聲明作廢

劉敏齋爲遺失裕通製鹽公司股票啟事

遺失聲明

洪鑒：

永泰公司經理陸寒生啟事

敬送腎病驗方

江蓬治化學製藥公司啟事

江蘇上海第一特區地方法院公告（聲請執管李善亭遺產）

江蘇省上海第一特區地方法院公告（聲請執管陳玉麒遺產）

呂甘澤醫師 肺癆專科

趙南石 天然治咳草

趙南石 國精補腎丸

政府註冊嚴禁假冒 趙南石醫生 天然治瘋草

止帶仙丹 白帶 著名靈藥

申報月刊

痔科專家朱祚士秘製 脫肛丸

教育消息

教部統計近年度留學生性別與科別

教部統計二十三年度我國出國留學生之性別與科別、及二十三年以前五個年度留學生之性別、摘錄於下、
(一)二十三年度留學生性別方面、男七六九人、女九〇人、兩共八五九人、其中歐洲二五四人內、男二三〇人、女二四人、細加分析、則英一二一人內、男一〇九人、女一二人、德六一人內、男五五人、女六人、法四二人、內男三八人、女四人、比一六人內、男一四人、女二人、意男一〇人、瑞士·奧·丹·荷各男一人、美洲二五七人中、男二三〇人、女二七人、細加分析、則美國二五四人內、男二二八人、女二六人、加拿大三人、內男二人、女一人、其他各國則日本三四七人內、男三〇八人、女三九人、菲男一人、「科別方面」實類公自費各科四三一人中、「理科」一一六人、細加分析、歐洲五一人內、英二七人、德一二人、法一〇人、比二人、美洲三八人、內美三七人、加拿大一人、其他各國則日本二七人、「農科」七二人、細加分析、歐洲一一人內、英八人、德一人、法一人、丹一人、美洲美國一九人、其他各國日本四二人、「工科」一六四人、細加分析、歐洲九九人內、英三〇人、德一三人、法六人、比六人、意三人、荷一人、美洲美國六六人、其他各國日本三九人、「醫科」七九人、細加分析、歐洲一五人內、英八人、德二五人、法二人、比一人、美洲一三人內、美一二人、加拿大一人、其他各國三一人內、日本三〇人、菲一人、文類公自費各科四二八人中、「文科」一九九人、細加分析、歐洲四三人內、英一七人、德四人、法一三人、比六人、意二人、奧一人、美洲美國四八人、其他各國日本一〇八人、「教育科」五二人、細加分析、歐洲一〇人內、英五人、德三人、法一人、美洲二五人內、美二四人、加拿大一人、其他各國日本一七人、「商科」四三人、細加分析、歐洲英一人、美洲美國二七人、其他各國日本一六人、以上合計八五九人、實類各科佔百分之五〇點二、文類各科佔百分之四九點八、
(二)二十三年度以前各年度留學生性別、則二十二年度留學歐美與其他各國六二一人中、男生五四四人、女七七人、二十一年度五七六人、男四七一人、女一〇五人、二十年度四五〇人中、男三九一人、女五九人、十九年度一〇二九人中、男九三一人、女九八人、十八年度一六五七人中、男一五四五人、女一一二人、

本市定期舉行短期小學教育研究會

▲本月十日假尚文小學　▲研究問題共三十餘個

本市短期小學教育研究會、定本月十日下午二時、假座滬南區尚文路市立尚文小學、舉行第一次大會、除附設之短期小學班、由原任教員兼任課務者、得推派一人出席外、其餘各校教職員、均須一律出席、茲錄研究問題如下、

▲行政　(一)不足規定年齡之兒童、(二)因附近無普通小學、要求入學、可否酌予變通收納、(三)附設短期小學班之教員、可否酌加薪金、(三)學生數在五十人以上一百人以下、應如何開班、(四)畢業生請求續學應如何辦理、(五)短期小學畢業程度相當於小學何年級、畢業後插入小學何年級為最宜、(六)單級小學教師請假應如何辦理、

▲教學　(一)學生程度參錯不齊、教學時諸多不便、應如何設法補救、(二)學生任意缺課可停學、應如何設何補救、(三)學生入學時應否入學試驗、(四)怎樣教學低能兒童算術、(五)授課半日每易引起家屬不滿、以致中途退學、應如何設法補救、(六)作文練習延至第三學月開始可行否、(七)應否增設音樂科、(八)怎樣使學生寫字得度、(九)如何提高學生寫字程度、(十)如何使兒童願意在家自學、(十一)寫作教學之指導研究、(十二)學生年齡相差甚遠、學業進步速率不同、應如何設法補救、(十三)作文時間應否增加、(十四)作業分量過多、而教學時間少、常感困難、(十五)教學國語應先教以短句抑單字、(十六)教學算術應先注重心算抑筆算、(十七)習字應臨帖抑臨書本上之課文、(十八)學生分班、依據理論、應以智力高下為標準、但事實上發生困難、應如何設法補救、(十九)算術進程標準、應如何統一訂定、(二十)國語課本之外、是否需要補充讀物、(二十一)各科教學時間之研究、(二十二)實行分團教學法在教學時、未曾受教學生、每易造成枯坐之弊、即或利用學生自動作業、或其他適當工作、藉資救濟、但苦於學多時困、教學管理兩感困難、應如何設法補救、(二十三)短期小學算術課本、應否由會呈請教育局編訂、(二十四)現發習字簿九宮格面積較大、應否酌量縮小、(二十五)如何指令學生注意課教上教師的批改、(二十六)低能學生應如何補救、(二十七)短期小學授課時間可否酌量移動、

▲訓導　(一)怎樣實施公民訓練、(二)頑劣兒童應如何訓導、(三)短期小學學生社會習氣甚重、應如何改善其品性、(四)不肯活動的兒童應怎樣指導、(五)短期小學應否舉行週會、

雲南省教廳調查各大學滇籍學生

請予慎復以備查考

雲南省教廳、近分函本埠各大學云、查本省留學期內各大學專科學校學生、每屆滿一學年後、難免不發生轉學休學退學等情、茲屆本年度上學期開學之期、亟應製表調查、以備查考、除分函外、相應檢同調查表、並獎學金規程、函請貴大學查照轉飭滇籍學生知悉、並予填復調查表為盼云、

本市童軍代表慶祝總會一週紀念

▲今日下午一時在市一體育場　▲童行白潘公展等担任主席團

中國童子軍總會、成立以來、迄已一年、全國童子軍均於今日舉行慶祝大會、本市童子軍理事會、已令全市童子軍團、每團推派代表二人、於今日下午一時、在南市大吉路市一公共體育場、舉行慶祝典禮、推定童行白·潘公展·冷雪樵三人為主席團、孫移新為指揮、茲錄慶祝典禮秩序如下、(一)開會、(二)奏樂鳴砲、(三)升旗、(四)唱黨歌、(五)向黨國旗及總理遺像行最敬禮、(六)主席恭讀總理遺囑、(七)全體童子軍背誦誓詞、(八)主席報告、(九)演講、(十)歡呼、(十一)唱童子軍歌、(十二)禮成、

上海市中教聯會昨開四屆首次理事會

組織學術演講會創辦物刊　電賀六中全會並選舉理事

上海市中等學校教職員聯合會第四屆理事昨下午六時在陶樂春舉行第一次會議、出席者王新命、徐則驤、陳濟成、吳志騫、湯增敭·陶廣川·程寬正·周樂山·王卓權等廿餘人、主席陳濟成、紀錄徐則驤·甲·報告事項、(略)乙·討論事項、(一)大會交議本會應組織有系統之學術演講以謀全市中等學校教師之進修案、議決、請市教育局會同辦理、或由教育局主辦、(二)本會應舉辦刊物案、議決、原則通過、每學期出版一次、定名為「中等教育」、交常務理事會擬具經費預算、籌款辦法、並組出版委員會　(三)本會應聘請幹事以充實會務案、議決、交常務理事會辦理、(四)本會應電賀六中全會及五全大會案、議決、通過、推王新命起草原文如下、南京六中全會公鑒、全會開會、薄海騰歡、國難方殷、佇盼新猷、上海市中等學校教職員聯合會叩世、丙·選舉常務理事、結果　徐則驤·陶廣川·陳濟成·金光楣·朱有瓛·童行白·王新命·殷以文·沈維楨·吳志騫·顧繩武等十一人當選、丁·散會、

縣顓橋民教館第四次小村民康樂會

昨在民教館崇農所舉行　到黨政各界共八百餘人

上海縣顓橋民眾教育館、於昨日舉行小村民康樂會第四次大會、大會場設崇農所上午十時舉行開幕典禮、詳情如次、

▲參加兒童　計到一歲會員五十七人、二歲會員九十三人、三歲會員八十七人、四歲會員六十八人、五歲會員六十六人、六歲會員四十八人、七歲會員二十五人、

▲各界代表　中央黨部代表劉秀生、縣黨部代表楊倬雲、縣長葉震東、市衛生局趙蟾、中華慈幼會劉億德、滬郊農村協進會蘇德隆、管禮桂、江蘇省立俞塘民教館瞿靜娟、生生牧場沈旭成、滬郊改進區陸叔昂、上海縣教育局龔韶、縣公安局徐毓寅、三區區長王承堯、第十區分部倪斌冶、顓橋小學鄭晏如、實業部商品檢驗局蔡無忌(吳德銘代)、衛生事務所朱寄滄、顓橋改進會朱宗昭、泗閔公司馬上超、第十一區分部金樂民、栗安鄉公所茹伯才、相橋改進會朱錦德、及會員家屬等八百餘人、

▲開幕情形　十時舉行開幕典禮、主席張翼、紀錄金林榮、司儀茹小江、糾察朱宗明、行禮如儀、主席報告畢、中央黨部代表劉秀生縣黨部代表楊倬雲、縣長葉震東、公安局長徐毓寅、教育局代表龔韶等相繼致詞、醫博士劉億德、鄉村改進專家陸叔昂、及吳德銘等演說、旋即散會、中午茶點、點心係由生生牧場公司定製、頗合兒童衛生、

▲檢驗兒童　下午一時起開始檢驗、檢驗員為劉億德·蘇德隆·趙蟾·朱寄滄·管禮桂·周會英·陸叔昂·瞿靜娟·龔韶及邢曬芳等、檢驗項目分身長·體重·營養·清潔·眼牙齒·扁桃腺·頭·淋巴腺·心臟·肺臟等、凡未種痘者為之種痘、有疾病者為之醫治、檢驗畢、由各醫師為會員家屬作詳細指示、而後分發贈品散會、

▲定期揭曉　本屆到會會員共分八組、各組第一名選為標準兒童、成績優良者均給予獎品、則定於十一月四日公佈、九日給獎、本屆收到黨政機關獎品頗多、中央黨部、江蘇省府陳州府、上海吳市長等與有特殊獎品云、

市教育會讀書會今日改請陳白演講

▲下午七時一刻在務本女中

上海市教育會主辦之職業青年讀書會、第二期法律班、原定今日請吳凱聲演講、茲因吳氏臨時有事、已改請市教育局科長陳白演講、時間下午七時一刻起、在務本女中大禮堂云、

市立植物園籌備首屆菊花展會

▲本月五日起至九日止

本市市立植物園為改良菊種、增進市民藝花生活起見、特蒐集市內優良菊花、定本月五日起至九日止、舉行第一屆菊花展覽會、本市各公私花園、以及各機關私人參加者甚衆、其評判標準、分花容·品位·葉形·培養·四項、最高分數為花容七十分、品位葉形培養各十分、滿九十分者為特等、八十分以上者為優等、七十分以上者為甲等、甲等以上均給獎狀、得分最多之前三名、給予獎杯云、

中西女中四十週紀念

憶定盤路中西女子中學校、創立至今、已四十餘年、人才輩出、舉國皆知、本月二日(即明日)行獻堂禮、四日下午舉行四十週紀念、及新校舍落成禮、屆時學生千餘人、中西來賓到校參加者、必異常熱鬧、聞是日又有各種表演、諒必有一番盛況、

現任校長楊錫珍女士即華人長校之第一人　長校至今已有七年

▲景蓮堂　內有能容千餘人之禮堂圖書館、各級教室自修室、及各職員辦公室等、設備完善、弦誦適宜、為滬上較完備之校舍、

職教社學術演講

▲本星期六章乃器主講

中華職業教育社、學術講座、本學期開始以來、注重國際及經濟問題、本星期六下午四時三十分、請經濟學專家章乃器君主講、章君為吾國經濟學界之權威、著作等身、議論文章、夙為青年信仰、屆時聽講者必極踴躍、該社最近協助東元印刷製罐廠辦理學術講演、於每星期二舉行、惟聽講者限於該廠之職工云、

滬大社會學會近訊

滬江大學社會學會為該校著名學術研究團體之一、本學期由余冬日君担任會長後、會務發展極速、除定期舉行茶會、討論問題外、並設學術講座、敦請專家為講師、上星期五晚七時特請立明女士演講「未來的家庭」、聽衆極為滿意、該會對於社會實際問題、亦頗重視、現經組織農村經濟考察團、利用假日分往各地調查民生疾苦、農村經濟、藉作實際問題研究之張本、並該團第一次考察目的地、為京滬線之崑山·甪直·陳莊、已定本星期六下午首途云、

蔣集成女士赴日留學

蔣集成女士曾肄業本埠中國公學大學部、歷任南洋星加坡各地中小學教員、及本市市立西江、閘北實驗小學等校教員有年、學識經驗、均頗優長、蔣女士現有志深造、擺脫所有俗務、定於明晨(二日)乘日本郵船赴日、研究教育、日後學成歸國、並擬再赴歐美各國考察云、

專件

小學教員的修養(一)

吳研因

(十月二十五日對全國中等學校學生講)

我這次講演的題目是「小學教員的修養」、聽講的人是中等學校的師範生、師範生還未做小學教員、好比小姐還未做母親一樣、對師範生講「小學教員的修養」、好比對小姐講「母親的修養」一樣、對小姐講美容術·講跳舞·講戀愛哲學…、小姐也許很歡喜、對小姐講「母親的修養」、小姐也許會不但不歡喜、反而覺得討厭、對師範生講師範生的出路、或者講講海闊天空的教育哲學、搬些外國教育家的教育理論出來、師範生也許會歡喜聽、對師範生講「小學教員的修養」、實所謂「夏蟲語冰」、我想師範生也許會不但不歡喜聽、而且反覺得討厭的、

不過、小姐除了一小部份不會生育的人外、將來總得做母親、要做好的母親、總得修養、師範生也是如此、除了一小部分另有所就的以外、總得做小學教員、要做好的小學教員、也總得修養、小姐是母親的預備員、師範生是小學教員的候補人、有心計的小姐、要是想到了由嫁做母親的不易、也許會要聽關於「母親的修養」的那一類講演、同樣、有志的師範生、要是有志做一個好的小學教員、也許會靜心聽我這一次的講演、諸位「要知道小學教員並不是容易做的、要做一個好的小學教員、更不容易、我們不必空空地說小學教員所負的使命如何重大、我們只消從小地方說些瑣碎的問題、便覺得做小學教員、做好的小學教員、着實不是一件容易的事了、現在我們分兩方面說、

(一)從師範生的觀點說　做師範生的往往不很留心「如何做小學教員」的問題、有時候偶然看見小學裏的種種、往往以為這是不足為的、例如偶然看見小學教科書的國語課文、會覺得這太簡單粗淺了、誰也寫得出來、但是等到自己做了小學教員、要他寫些簡單粗淺的課文出來、却就不很容易了、即使勉强寫了出來、會往往不能使兒童領略、用字不確當、文理不通順、真是左支右絀、毛病百出、要知道師範生所想的、所學的、自以為是的、到了做小學教員時、往往會覺得全然不是那一回事、單就在師範學校裏所學到的、總可以搬到小學裏去用、後來到了小學裏、才知道從前所學的、有許多是完全用不着的、有許多是遠於實際的、例如國文中的「國故」、算學裏的「高等代數」、理化裏的較高深的部分、甚至教育科裏的「教育思潮」、以及各種學科理論、在師範裏花上許多工夫、高談闊論的到了小學裏、不是完全用不着、便是離開實際太遠、反過來說、小學裏用得到的種種、在師範裏却往往沒有學過、例如「鑽木取火」的歷史、在師範裏雖然讀過、但是木究竟怎樣鑽、火究竟怎樣取、在小學裏必得實做的、師範生往往沒有做過、又如高深的理化、在師範裏雖然學過了、但是到了小學裏、兒童所提出的極粗淺的問題、往往回答不出、我有一位朋友、在師範學校裏做教員、担任教學法和小學教材的研究、有一次、他告訴我說、他所教過的一位師範高材生、畢業之後、做小學教員、拿到了一本教育部頒布的小學課程標準、有許多地方看不懂、回來問他、請他講給自己聽、我這位朋友於是覺悟自己在師範裏所教的功課、太理論了、太不切於小學的實際了、因此主張就把小學課程標準當做研究教材教法的師範教科、用書、其實、我這位朋友、是全國數一數二的小學教育專家、在師範裏担任功課、也差不多已有了二十五年以上的歷史、他所教的功課、比較別人、一定切實得多、可是他還覺得不切實、那末、別的人所教的別種功課、其不適用於小學、便也可以想見了、小學裏用得到的、在師範沒有學過、便也顯然證明了、既然、師範裏學到的、小學裏往往用不着、小學裏要用的、師範裏往往學不到、那末、師範生做了小學教員、便不得不再學習、便不得不修養了、(未完)

體育新聞

中校體聯會網球明日開賽

▲光華滬江復實三校參加

上海中等學校體育聯合會舉辦之網球常年聯賽、本屆報名加入比賽者、計有光華滬江復實三校、昨日該會網球委員會委員聯南(主席)·孫毓光(萬心端)(陸翔千代)、在光華附中開會、議決比賽規程、及抽定比賽秩序如下、

(一)日期　定於十一月二日起、(本星期六至下星期一)至四日止、每日下午二時半起賽、
(二)地點　依大會決議、在光華附中舉行、
(三)制度　取單循環制、每校先賽單組單打、再賽一組雙打、每組均採三賽兩勝制、如遇成績相等時、再賽一單循環以決勝負、
(四)用球　用司拉純球、每組比賽、雙方各備新球三只、
(五)裁判　裁判員由主席委員聘請之、
(六)棄權　在規定比賽時間內、一律不得要求改期、如逾規定時間十五分鐘不到場者作棄權論、倘天雨地濕不能比賽時、由主席委員電話通知各校、
(七)秩序　比賽秩序抽定如左、
二日(星期六)　光華對滬江　二時半
三日(星期日)　滬江對復實　二時半
四日(星期一)　復實對光華　二時半

王正林蔡正義等參加莫干山登高競賽

▲女將徐蓁徐絜姊妹亦均加入　▲明晨八時出發下午三時起賽

兩路管理局主辦之莫干山業餘登高競賽、本屆參加人員、極為踴躍、男子組計有三十四人、女子組十二人、著名健將如王正林蔡正義鄭正仁董叔昭傅元祥張良篤、亦均加入、實力較上屆為優、女子則上屆冠軍徐絜小姐、本屆亦仍加入、乃姊徐蓁、近方發生戀愛大波、但亦未減清興、易名徐余參加、現全隊人馬定明日上午七時五十五分早快車出發、下午三時在庾村起賽、至鐵路旅館正門為終點、計程六公里、次日(三日)夜車返滬、茲將男女兩組名單錄下、

▲男子組　王樹勳·嚴文興·楊繼昌·梁耀庭·吳耀庭·倪文鑾·顧晉吉·計晉仁·黎嗣林·談冠雄·沈瑜·施錫祉·麥仁斌·蕭功復·傅元祥·王正林·凌學文·張良·蔡正義·鄭成山·麥松年·孫夢旦·董叔昭·顧森·吳文餘·許鈞甫·邵行慷·奚毓芳·張德威、

▲女子組　徐絜·陶芳·顧敏文·徐余·孫佩瓦·邵卓然·褚保聰·陶菊芳·朱耀貞·文傑·趙淹·梁翹林、

中青溫水池今日開放

以後仍可隨時報名加入

中青溫水游泳池自開始報名以來、參加者極為踴躍、現定今日起開放、至明年四月底止、一般浪歡迎、

公展杯定期開始　公開手球已入第二週

▲下星期公開賽秩序已排定

四川路青年會主辦之公開手球競賽、現已入第二週、並因第六屆公展杯國際手球賽、擬於本月下旬開始、故將公開賽趕緊進行、俾得早日結束、下週秩序、業已編排定妥、錄誌如下、

唐升明　何碩慶　四日五時半
談　熹　俞光漢　四日六時一刻
鄭伯禹　程振華　五日五時半
尤祥瀾　方亦德　五日六時一刻
王英敏　陳林安　六日五時半
朱鴻慶　朱振和　六日六時一刻
張志毅　沈麟書　七日五時半
楊林森(輪空)

吳縣賑災足球賽優游暨南六日起程

▲吳縣當局正在准備招待辦法　▲蘇體育場長馬治奎來滬邀請

吳縣紳商因鑒於各省水災奇重、特發起蘇州振災足球賽、由該縣體育場場長馬治奎君、來滬邀請優遊及東華隊往蘇表演、優遊另邀暨南大學足球隊一同參加、定於本月六日起程赴蘇、計有程貽澤孫錦順等十四人參加、暨南方面則尚未一定、蘇州已在籌備招待、至東華隊是否加入、則尚無切實表示云、

青年會會友擊彈比賽

▲採用單循環制

上海青年會為提倡高尚娛樂、並鼓勵會友興趣起見、特於去歲發起個人擊彈比賽、成績頗佳、茲第二屆比賽預定徵求人數、已於前日額滿、準今日開始舉行、採用單循環制、使與賽各單位均有個別接觸之機會、俾各顯其神通、可免有拔莫展之憾、時間為每日下午五點半·九點半、至本月十八日止、聞此屆比賽、頗多強手、屆時當有一番精彩、貢獻同好、各界士女、前往參觀、極所歡迎、

大夏大學秋季運動會

▲分今明兩日全體學生參加　▲錦標計分院際與公開二種

滬西中山路大夏大學、定今明兩日舉行秋季運動會、並為普及計、全體男女學生須一律參加、錦標分院際公開兩種、院際以各院為單位、計分以該院人數與得分比數多寡而定、公開則由個人自由參加、以個人得分之多少爭奪錦標、屆時當有可觀、

王氏姊妹今日赴豫

▲山西總領隊張復元來滬洽往　▲王談對滬戀戀有機或可重來

山西網球姊妹花王春蒨春葳、前應開封新生活俱樂部邀、已允往該地表演、本可早日成行、惟因須等候赴京之山西總領隊張復之伴往、故不能成行、昨晤王氏姊妹於寓邸、渠談張復之君已於日前由平回滬、故現在決定即日動身、由隴海路轉豫、在開封至多作三四日之勾留、即將回晉、此次在滬參加全運會頗得良好印像、惟本人省年來體育頗多進展、即網球運動各界提倡亦甚熱烈、留滬二旬、別時不勝戀戀、以後如有機會、極願與滬上人士相見云、

國際排球賽　中青與海青爭雄

▲昨未賽成改下星期一五時半　▲比賽採六人二排制地點海青

獲得上屆西青排球錦標之海青隊、原定昨日下午約期中青排球隊於四川路海軍青年會球場、開海青因事失約、已改於下星期一(四日)下午五時半舉行、地點仍在原處、所採規則、係六人兩排制、中青實力、亦頗強勁、如曹廷贊·衛鼎彝·徐亨等、均屬第一流人選、此賽雖屬友誼性質、實為國際性之互爭盟主、戰情緊湊、當可預卜、中青陣綫如下、一、曹廷贊、二、徐亨、三、衛鼎彝、四、李飛雲、五、余郁文、六、譚天沛、七、李泳、(內一人為預備員)

華商銀行乒乓賽成績

▲前賽結果　國貨勝至中六比一、中央勝通易六比一、郵滙勝勸工六比一、中和勝中國六比一、浙實勝國華六比一、鹽業勝四儲六比一、

▲今日秩序　四明對中實在四明、鹽業對浙實在鹽業、中央對辛泰在中信、中滙對中華在中滙、勸工對至中在浙興、郵滙對國泰在通易、中國對大陸在通和、

維華足球隊整軍備武

維華足球隊自去歲成立、即加入中華足球會、經該會會長徐菊棠指導、球藝猛進、擊敗成著、本屆已加入西聯、為充實實力起見、昨晚特假大鴻運酒樓宴請本隊隊員、討論一切隊務、及選舉隊長等事宜、計到有沈回春劉春樹許竟成徐步雲吳楨祥金家標張彭年等三十餘人、由徐菊棠主席、議決推舉胡賀臣為書記、徐立標為幹事、票選結果、談國材當選正隊長、吳滋祿譽琴芳副之、議罷、觥籌交錯、盡歡而散、

救災即救命　多捐一文錢　多救一條命　申報館謹代災民乞賑

申報各種週刊特刊日程

本外埠	
文藝週刊	逢星期五
兒童週刊	逢星期日
圖畫特刊	逢星期一·四
經濟專刊	逢星期一
醫藥週刊	逢星期一
國貨週刊	逢星期四
無線電週刊	逢星期六
電信特刊	逢一日十六日
本埠	
業餘週刊	逢星期日
建築週刊	逢星期二
汽車增刊	逢星期三

外埠閱報諸君如欲本報本埠增刊者　請向本館定報處定閱每月七角

小男兒(八一)

美國奧爾珂德女士原著　鄭曉滄譯

明天早上她第一句話便是：「我的箱子來了沒有？」別人告訴她今天日裏總會到的，她聽了，却還祇是嚕囌，甚至鞭打她的囡囡兒，直使小梅看了為之震駭。可是她還勉强維持，不過到了五點鐘她忽然不見了，別人想來她或者和韜摩小橋到小山上去了，也不在意，然而到了晚餐的時候，她始終沒有來，別人於是開始問着：「南恩往那兒去了？」其時小女僕安曼莉正端着一種麥糊糕進來，她就說道：「我看見她獨自一個人拚命沿大路跑去。」

「她已經跑回家去了，這小精怪！」裴夫人喊着，面上現出急迫的神氣。

「也許她往車站看她的行李去了，」拂朗推想道。

「那是不會的，她既不認得那條路，便是認得了，也不能背着那個箱子走三里路的，」裴夫人說道，開始覺得她的新意想或者是不容易實現的。

「然而這倒又像她的行徑，」裴先生說了立刻拿了他的帽子，要趕出去找尋，忽然立在窗口的解答一聲叫喊，使得人人都忙向門口跑去瞻望。

不錯，那兒來的不是南恩姑娘嗎？身上背着一個重大衣箱，是用一個布袋宕在肩上來的，她看去真是疲倦，熱透，而且渾身都是灰塵，可是還鼓着勇氣走來，氣喘喘上了階沿，放下她的重荷，哼了一口氣，似乎說「居然已到目的地了！」便在上面，叉着兩個疲倦的臂膊，說道：

「我實在耐不住再等了，因此自己去拿了來。」

「可是你不認識那條路的嘛，」韜摩說道，其時別的人正環立着，覺得這件事真是好極奇極。

上海北四川路　良友圖書公司發行

全國運動會圖·畫·專·刊

◀今日出版▶

本刊六大特點

一·大會各項競賽，各種表演，各地選手，及會塲建築，塲中生活等照片，應有盡有，且多為本刊專攝未經發表。
二·編輯方法，注重系統，分門別類，次序井然。大會節目雖複雜繁多，但讀者看此則無感覺零亂之弊。
三·本屆全部成績，及與賽者姓名單位，均分別紀載詳明，不啻大會之總報告。並附世界，遠東，及全國紀錄以資比較，可供體育界及注意體育者之參考。
四·附載「全運會印象記」，洋洋數萬言，詳述會期經過。筆調生動簡潔，描寫淋漓盡緻。比賽情形，活現紙上，閱此一篇，勝於臨塲目睹。
五·大會舉行時，參觀者多携手册請求選手簽名，以留紀念，然皆僅得一少部份，顧此失彼，引為憾事，編者不憚煩勞，特代讀者盡量搜集，攝影製版，另闢專頁刊印，各選手筆跡，一覽無遺。
六·書為九開大本，裝成一厚册，黃道林紙，彩色精印，封面三色套版，內容外觀，均臻精美。

曾參加大會者應備一册永留紀念
未參加大會者手此一卷無異親臨
存書無多　每册實售大洋一元　欲購從速

商業新聞

如何可使欵項週轉靈速：商家運用欵項，端賴週轉靈速，利用電報滙欵，可使欵項快收快付，而達增加流通速度之目的。

市場投機狂熱化 —昨日的情況—

昨日市場上之投機狂熱、上下倏忽、喊聲震瓦、公債市場、前市開盤大漲、收盤開手即跌一元七八角不等、直至下午四時半收盤交易始畢、交易所行市牌、東邊三長排抬至二十年統稅收盤（前市）即將右邊行市牌（向為後市行市牌）應用、做開市價之多、可以想見、後市開盤、已在晚上九時、市價回漲二元、金短跳三元餘為最鉅、棉紗更為鋒倚、十二月期開盤猛跳十元零三角、餘亦漲九六元、至收盤除本月期外、均在一百九十五六元、比上日漲起八元五角乃至七元、期花最高已出四十元關、多則漲起兩元二三角、少亦漲起一兩元、銀根仍為金價影響、昨日標金最高至一二二七元、收盤為一一六〇元、比前日收盤固小、然一日間上下有六十五元、因之傾向外匯收進者居多、而匯價仍緊、應付於洋商銀行者之欵多、劃頭加水仍為七角、頭襯猶調缺二三百萬、投機狂熱至此、亦所少見、所為者仍是通貨膨脹之謎究竟如何、

金融

多頭趁高脫手 標金反動回跌
—上塲又創一二二七元高峰 滙市轉硬結果反跌十四元八—

金市 昨因一部份多方欲望滿足、有所出籠、大漲之後、突起慘跌、反動頗烈、隔夜暗盤之刺激、上塲即現一二二七元之新高峰、迨後滙市由緊步鬆、多頭乘機了結、回跌達六十餘元之鉅、晨初以海外銀市、英升美平、蒙得里遠期銀價仍跌五毫至一厘二不等、滙兌略長、倫敦生金跌半便士、人心則因隔夜暗盤又抬到一千二百元外而堅、場外預備交易開出、混亂萬分、永利略進、（曾升至一千二百）十元左右、福興永大德成脫手、降至一百元光景、恒餘大達泰源永益成永利俱進、回升至十六七元、大德成福餘福興永趁高又售、跌至零二三元、中央銀行掛牌揭曉、英美俱縮、海關金單位漲三分四厘、標準標金價掛牌升為一零七五元一角、人心尚好、開後買方競活、即升至十元大關外、惟因多方趁高脫手、匯起回跌、交通銀行又扒十一月份先令、人心仍俏、預悉滙豐銀行掛牌、英縮二五、美縮半元、此際盤旋於十元關外、匯豐銀行趁貴塞出、匯市轉鬆、一度回跌十餘元、但以買方趁低維持、空方亦補、不久又漲到二二七元之最高峰、日行及滙豐上海中國等有所拋售、中央力售現先令、匯市步硬、人心乃疲、缺乏維持、賣氣漸熾、突起跌風連破四重大關、跌至一一七五元、惟空方獲利了結、買方尚殷、不久又回漲到九十元外、大戶頗有斬多、預測印銀漲五安那、又退入八十元內、廣帮趁低維持、午收尚穩、不料收後驟疲、後市因鉅多之維持、由疲反堅、然因沙遜拋塞、滙市硬化、易於下跌、買方趁低維持、印銀報長四安那、形勢不定、起伏於八十元上下者頗久、無奈傳聞利賣、人心反動、一部份多方脫來出籠、最後頓告慘跌、十一月份公單、今日開始收解、空方昨已解出九五一條、今將一天市況誌後、

晨 開為一二〇三元、較前收又騰二十八元角、旋為二元、永利大德成福興永惠祥恒餘俱進、漲到十四元、福餘餘慶永趁高脫手、退至零六元、福興永大達又進至十元外、福興燊豐鼎康元一脫手、降為零六元、恒昌永永利春源永趁低納條、升為十元、惠祥大德成福興永尚售、跌至零五元半、交通扒十一月份先令四三七五、永利恒昌永恒餘進到十四元、大德成惠祥脫手、退至零六元半、預悉匯豐掛牌、英縮二五、美縮半元、人心尚定、永利恒昌永來進、回升至十二元、恒餘大達大德成恒餘紛售、滙豐塞十二月份先令一五、跌至零一角、日昌萬興惠祥春源永益餘來進、回升至十二元、恒餘永餘慶永尚賣到零七元半、大達大發永維持、又升為十一元五角、元一惠祥益成大德成福興永脫手、沙遜等有所塞出、退至零四元半、日昌恒餘慶發永大德成同福恒餘大發永順茂瑞大補進、回好至十七元、上海出來十二月份美金半元、福興永恒昌永大德成惠祥永利紛售、降為零四元半、大德成恒餘納條、升至七元半、永利大達大發永尚售、退為五元、同泰昌恒餘福興永復進至十元零五角、恒昌永惠祥大達恒餘大德成泰源永福餘慶發永萬豐連續脫手、一時賣風大起、謠傳助賣、及某行鉅多出籠、連破十元二百元九十及八十四重大關、跌至七十五元、福興永日昌惠祥等進至八十九元、福昌惠祥售條、又降為六元、大達大德成春源永恒餘尚納、回升至九十四元、大德成盈豐恒脫手、退為八十九元、恒餘福興永惠祥仍納、又升為九十三元、人心已疲、大德成元昌永大發永元茂永鼎康慶發永萬豐再來供給、跌至七十九元、預測升五安那也、惟滙市尚佳、恒興福興永惠祥來進、回升至八十五元、午收為一一八四元半、收後永利恒昌永售條、人心頓怯而步跌、申豐亦售、曾退至六十五元、

後 市開盤一一八九元、福興永恒餘益成自八一一八元進至九十六元、匯市硬化、順利惠祥同泰昌春源永大德成售條、跌至八十九元、大德成大達大發永元茂永納條、回升至九十五元、恒昌永大發永餘慶永春源永售條、又降為零五角、大德成慶發永福餘尚納、升為三元半、恒昌永大達福餘萬豐永利恒餘惠祥脫售、匯市仍硬、而跌至七一八元、恒昌永大達大發永恒餘福餘趁低補進、又升至八十七元、福興永永利大德成趁高脫手、跌至七十九元、福餘惠祥大德成益餘一元一仍納、升至八十四元、永利恒餘仍售、降為一元、申豐等尚進、而升至四元、沙遜等手塞出、內盤不振、恒餘惠祥大達大德成俱售、跌至七十四元、大發永大德成大達福興永恒餘趁低納條、升至八十一元、印銀報長四五安那、大德成鼎康恒餘永豐永脫手、退至七十五元、大德成鼎康亨恒餘賣出、退至三元、恒餘大發永又進至五元、大達永利售條、跌至七十七元、恒興益成尚進至八十一元、福餘惠祥萬興大德成大昌祥泰源永大發永元茂永惠祥大達永利紛售、跌至五十二元、福餘大德成福興永大達滙恒恒餘來進、逐步回升至六十四元、大德成惠祥大發永又售、收盤降為一一六〇元、收市後日昌福興永兆豐昌申豐紛售、而跌至五十一二元、最後復回升至五十四元左右、

結價 以中央銀行標準標金價、升為一〇七五元二角、照收盤價約抬高八十五元弱、較之前收少抬三十二元弱、十一月份登賬價一一五一元、十二月份一一八五元、上午補水一一五一元、後千登賬十一月份一一二六元、十二月份一一六〇元、下午補水一一六〇元、赤金價照減三十元、為一一七三元、現貨市況仍無發展、天津貨及烚赤俱照減二十元而乏成交、掉期混亂、乾昌祥貼予恒餘十四條、三十六元、烝豐恒貼予惠祥十四條、三十三元、三十四元、後市大德成貼予烝豐二十一條、三十三元、烝豐恒貼予恒餘二十一條、三十一元、十一月份條子由恒餘予烝豐恒二百零三條、一千二百元、今日起將開始現金交割、

場內交易混亂、綜計福興永春源永餘豐永興祥和滙恒大德成順茂恒興等居於買方、元茂永盈豐恒永利兆豐昌潤昌裕慶發永益成萬興順利元一乾昌祥景福大昌祥豐昌大達等居於賣方、日昌永利先進後出、鼎康大發永恒昌永鴻康永福餘先出後進、大連帮萬興共做六百餘條、軋出百餘條、順利共做三百餘條、軋出一百餘條、廣帮牛大平平、恒興出少數、進三百光景、

查一天市況、緊後重疲、一部份多方有所出籠、晨開為一二〇三元、後收為一一六〇元、最高乃前市之一二二七元、最低為後市之一一五二元、計有六十五元上落、結果較前收回跌十四元八角、十一月份條子、除公單淨剩三百九十條、共計多方十五家、空方四家、十二月期籌碼減為一萬三千一百八十八條、共計多方四十家、空方五十三家、成交總數計上午三萬五千一百十九條、下午三萬一千一百五十條、

十一月份條子、迄今日屆現金交割之期、今日起開始公單收解、空方昨已解所九十五十一條、占全部總數百分之七十三、空方昨已解所者、計大豐恒三百二十九條、乾昌祥一百八十二條、永豐一百零五條、烝豐恒九十一條、益成二十一條、多方今日應收者、計天豐二百零三條、義泰大德成各七十七條、福興永七十條、益成二十一條、豐永一百九十六條、恒興八十四條、春源永六十三條、潤昌裕五十六條、元茂永恒餘各四十九條、福安裕新祥協興各三十五條、正昌祥貞祥祥豐各二十一條、同豐恒大昌祥益餘福泰亨各十四條、順利鴻康永利豐福順各十條、共計九百五十一條、結價一一一六元、

外滙緊後急轉硬化
—華商出籠—

昨據外電、倫敦大條、近平遠升零六二五、紐約銀市勿動、蒙得里遠期銀價下跌五毫至二厘一不等、倫敦生金縮半便士、英對美升一二五、英對法勿動、美對英長一二九、美對法縮二五、人心仍俏、銀行賣價抬高、滙市晨開近期賣價、英滙一先令三便士一二五、美滙三十元九三七五、較之前收計英緊一八七五、美緊四三七五、中央銀行掛牌揭曉、英縮一二五、美縮半元、海關金單位漲三分四厘、開後尚緊、交通銀行繼續力扒十一月份先令、激動買氣、過程即緊、滙豐銀行掛牌揭曉、英縮一二五、美縮二五、此際因滙豐等有所塞出、過程掙扎、後以沙遜等拋售、形勢轉平、惟中途頗多徘徊、上海銀行忽來供給、始形硬化、預測印銀長九安那、人心已怯、缺乏維持、午刻趨勢鬆濫、中央來塞現先令、後市上塲仍鬆、沙遜塞出美金過程奇硬、惟內銀行紛扒、過程由鬆回緊、印銀報長四·五安那而趨鬆、人心不振、謠傳利空、華商有所出籠、過程終於硬化、收盤近期賣價、英滙一先令三便士一二五、美滙三十一元、較之前收、計英緊一八七五、美緊三七五、惟掉期軋攏、遠期則英鬆一二五、美鬆三七五、華商出籠美金五十餘萬元、中央現先令、沙遜等遂美金、今將一天成交情形錄後、

英 滙晨開近期賣價一先令三便士二五、正金售予交通十一月份二便士四三七五、麥加利售予交通同月半便士、滙豐塞十一月份二五及三一二五、興業售予上海十一月份三七五、沙遜售予大英十二月份三七五、安達售予大英十二月份三七五、正金售予中國現貨三便士、中央售予有利嗬嗬大通同月同價、正金售予有利、中國售予有利同月、滙豐塞十一月份二便士八七五、大通納十一月份九三七五、收盤賣價現貨三便士一二五、十一月份二便士八七五、十二月份二便士六二五、正月份二便士四三七五、收盤賣價現貨一先令三便士一二五、十一月份七五、十二月份六二五、正月份六二五、進價照加零六二五、

美 滙晨開近期賣價三零六二五、九三七五、三井售予花旗十二月份二十九元一二五、安達塞十一月份八七五、大通塞現貨三零元半、滙豐塞正月份二十九元零六二五、二菱塞十一月份四三七五、花旗售予新豐十一月份八七五、麥加利納十一月份九三七五、中國上海售予華比同月八七五、滙豐售予正金現貨三零元七五、三井售予華比十一月份三零元一八七五、滙豐扒十二月份七五、二十九元八七五、麥加利納同月九七五、午收近期賣價三十一元三七五、後市花旗售予新豐十二月份二十九元七五、沙遜售予華比十二月份三零元三一二五、花旗塞同月一八七五、華比售予浙江十一月份六二五、交通大英塞十二月份三零元、麥加利吃同月零六二五、大通花旗扒同月一二五、麥加利納十一月份六二五、華比售予金城十二月份二五、麥加利吃同月三一二五、收盤賣價現貨及十月份三十一元、十一月份三零元半、十二月份二五、正月份三零元、進價照加零六二五、

十底長期總結束
存項什四千萬左右 欠項八千五六百萬

昨據金融界估計十底長期做出及轉賬金額、銀行存欵長期一千八九百萬、放欵長期二千四百餘萬、錢莊存欵長期二千〇數十萬、放欵長期四千五百餘萬、甬莊長期放出一千八百餘萬、漢口放欵長期、除已收回者外、尚有五百六十餘萬、共計存欵長期總額、約在四千萬左右、欠欵長期總額約有八千六百萬、較諸上屆（四底）六七千萬之總額、反加上一千餘萬、其原因係往來賬轉長期、及一般殷實銀錢業、續有做出新交易、並有內地各殷戶將欵滙申、托滙莊代做者、亦屬不少、故本屆反多額如上數年、

銀根驟緊之因果
—外商銀行要收現四千萬—

前昨等日、劃頭加水、至頂盤（七角）、頗引起各界注意、但究以何故而至此、外界鮮有知者、現經記者向各方面詳細採訪、據熟識個中情形者談、略謂前昨日之滙緊情形、早在一般人之意料中、良以九月間、曾有大部份投機家拋做先令外滙及標金、與船品進口貨等等、此次金價忽然奇漲、突出一千元大關、竟至一千二百餘元、如是則先前所做之先令外滙各種價格、相差甚巨、而若金價還額必巨、勢須本底繳解外商銀行、故劃頭頭襯、頓時奇緊、更以二十八九等日、外商銀行又大舉售出押欵證券、及前購進現貨各種公債、以時勢多艱、調劑困難、咸以照價售出、其應收之代價、不下二千餘萬、加之先令外滙等結價欵千餘萬、並每月常例結欵、亦收七百萬、如是綜計外灘洋商銀行在三四天中、須收現欵四千萬、當此滙市緊張之候、安得如是的欵、可以應付、故一時大舉籠掘、市面頓時緊張、加水飛黃騰達、此銀根驟緊經過之前因後果焉、就吾人意料、即使本屆月底、能集此巨額現欵、繳解洋銀行、勉强渡過難關、而出月至年底總結束期、僅距二月之近、一時萬難驟集巨欵、以資彌補、長此以往、金融形勢、日緊一日、將為不可免之事實、

劃頭加水七角未動
—據傳仍缺三百餘萬—

昨為十月底大比期收解、較平時甚繁忙、然此次手續上忙碌、實有過於年終結總帳期、蓋長期收解、固屬分內之事、而外灘銀行催收各種外滙先令結價欵及證券代價欵等手續既繁、數額又巨、是以情形十分吃重、洋拆市價仍如舊、早午同為一角七分、而劃頭加水、以不能再高、故仍做七角、然無人背應、結果多缺頭相距懸殊、全部核計劃頭缺少尚有三百餘萬、雖錢業準備庫多缺軋直、但無頭襯亦屬巧婦難為無米之炊、終須由錢莊各自為謀耳、拆票交易、早市轉帳三百三四十萬、新交易六十餘萬、午市交易四十餘萬、小總會中交易八九十萬、鈔票收回七十餘萬、發出暗記券卅餘萬、流通券四十餘萬、客帮來源押欵取贖九十餘萬、新做出四十餘萬、洋欵二十萬、去胃十五萬、銀行收解、緣是日進出過多、更以頭襯相差尤遠、非延長時間不可、故昨日結束、最早總在晚間八九時方可舒齊、在屬稿時難核計、例常收解數額小、就大概估計、外商及日商各銀行各種收解欵至少有四千萬以上、華商銀收解亦有三四千萬、進倉一百五十萬、特種收欵一千餘萬、錢莊洋公等收解五千五百萬、洋劃頭欵收解一千五百餘萬、各路滙欵八十萬、解出現欵二百餘萬、另外特殊繳欵一千餘萬云、

昨日廣東小洋早市為七百六十八元、午市做七百六十九元四角、兩市間計昂一元光景、做出交易早市十二萬角、午市五萬五千、銅元放長一千五百文、為三百二十五千五百文、交易三萬六千九百〇五千、合代洋一萬一千元、

證券

狂漲暴落之債市
—一日三變…起絕大之風波 市價高昂…開今年之紀錄—

昨華商證券交易所、市價狂漲大跌、波濤異常洶湧、不可向邇、漲勢之風狂、內戶過分、引起多頭之出籠、市跌勢之猛、實以超出情理之外、是以四十八號多頭、忽然出籠、故一時盤傳通貨膨脹者、不旋踵又謠言蜂起、市況震動之劇烈、有驚人之差額、已為今年所創見、按照頭盤行市、為二十四年份最高新紀錄、交易之旺、每盤需做兩小時之久、市況至此、變動完全軌外、四十八號多頭聲舉稀動、十六號空頭乘勢壓迫、至有先後兩盤、絕對相反、且相去極遠、前途風波正多、昨日經過、開盤即起劇烈之漲風、較前日收盤之大漲為尤甚、本月份金短狂漲二元七角之多、距停板價已屬無幾、二十一·三十三·四十七·四十八及七十八號等均有買進、次盤延至下午三時以後、始行開做、二十一·四十七·四十八及七十八號等、忽然改變作風、一致傾向賣出、引起非常之跌風、金短本月份狂跌三元八角之鉅、出人意表、同時謠言四起、仍不外以前所傳、捕風捉影之談、午後盤、延至八時三刻、始行開拍、市又轉漲風、且甚有力、大都抬價為多、自編遣起、即起漲勢、漲二五角至一元左右、金短漲三元二角、潮來潮去、波折幾全操諸大戶之手、市塲結果、不漲起數角至二元三角不等、成交總數、共計三盤、約在六千萬元左右、茲將其漲跌結果、比較列表如左、（單位元）

債別		最高價	盤次	最低價	盤次	較前日	成交數
一八關	十一月	一九·五〇	二	一九·二五	一	漲〇·一〇	
編遣	十一月	三六·〇〇	一	三四·五〇	二	又〇·七〇	
編遣	十二月	三五·三五	一	三四·一五	二	又〇·三五	
裁兵	十一月	七三·六〇	一	七二·一〇	二	又〇·二〇	
裁兵	十二月	七三·九〇	一	七二·九〇	二	又一·二五	
一九關	十一月	三四·五五	一	三四·二五	二	又一·一〇	
一九關	十二月	三四·二〇	一	三三·五〇	二	又〇·四五	
一九善	十一月	四〇·〇〇	一	三八·八〇	二	又〇·一〇	
一九善	十二月	三九·七〇	一	三八·五五	一	又〇·四〇	
廿捲	十一月	四六·六〇	三	四四·七〇	二	又三·一〇	
廿捲	十二月	四六·四〇	三	四四·九〇	二	又一·八五	
廿關	十一月	四六·四〇	三	四五·〇〇	二	又一·六〇	
廿關	十二月	四六·七〇	一	四四·六〇	二	又一·三〇	
廿統	十一月	五〇·六〇	一	四八·〇〇	二	又一·三五	
廿統	十二月	五〇·〇〇	三	四八·一〇	二	又一·七〇	
廿鹽	十一月	五一·八〇	三	四九·四〇	二	又二·〇〇	
廿鹽	十二月	五二·〇〇	三	四九·五五	二	又二·三五	
金短	十一月	七五·九〇	一	七一·七〇	二	又二·三〇	
金短	十二月	七六·七〇	一	七三·三〇	二	又一·三〇	
三關	十一月	五五·六〇	一	五三·六〇	二	又一·〇〇	
三關	十二月	五五·二〇	一	五三·二〇	二	又一·〇〇	
二三關	十一月	二八·〇〇	一	二五·〇〇	二	又〇·七五	
二三關	十二月	一七·七〇	一	一四·八〇	二	又〇·七〇	
正六	十一月	六六·一〇	一	六五·五〇	二	又〇·八〇	
正六	十二月	六七·四五	一	六四·五〇	二	又〇·六五	
九六	十一月	一七·二〇	一	一三·八五	二	跌一·〇〇	
九六	十二月	一六·二〇	一	一四·八五	二	又一·〇〇	

紗花

逸出常軌之紗花漲風
市場一片買進聲 空頭則斬結不絕
紗造一九八元高價 花為四十一元三五

紗市暴漲、勢如怒馬奔騰、人氣鼎沸、達於極點、實以兩日來標金發現新紀錄、通貨膨脹愈謠愈熾、因此市塲震撼、買勢之强、銳不可擋、一般空頭均驚惶萬分、頭盤開出、十二月期發現驚人之漲風、一盤猛跳十元〇三角、此種情形為近年來所罕見也、前途狀況、仍在怒濤駭浪中云、

標紗跳七八元 標紗前市開盤、因標金漲勢日突飛猛晉、且發現空前之漲風、因此市塲人心激盪、市上之流言愈熾、各人氣緊張、實為少見、一般浮戶竟照市斬結、各月穿出一百九十元外、頭盤開出形勢紊亂不堪、買盤震耳、叫喊不一、十一月期為一九二元五角、漲五元九角、十二月期買勢猶如狂風暴雨而來、為一九八元、漲十元〇三角、一月期一九六元、漲八元五角、猛跳十元、局勢非常銳利、經某方面維持拋出、賣額頗巨、二盤以後、漸入和平、而標金市象和緩、稍形回挫、有一部獲利多頭吐出帶鬆、結果各月比上日收盤價漲四元四角至五元八角、午後開盤金市雖平疲、然市塲買氣仍濃、因內地某紗廠前市猛補、長豐進一萬一千餘包、後市仍來扒補、以致市場籌碼轉枯、市盤步步上挺、結果各月比上午收盤價續漲二元至三元九角、查賣出廣豐七千九百五十包、信誠三千四百五十包、裕大一千五百包、明德一千六百五十包、大孚一千一百包、潤康三千一百包、大孚一千六百五十包、錦昌二千二百五十包、通記一千三百五十包、益昶一千包、大昌成一千二百包、賈進大豐七千三百包、瑞大二千一百包、大孚二千〇九十包、長豐一萬四千八百包、錦昌一千一百九十包、永昌一千五百包、同和一千二百五十包、一日間最高低價及收盤價列下、

標紗	最高價	最低價	收盤價	漲跌	存賬數
十一月	一九二·六	一八九·〇	一九〇·六	漲七·〇〇	四一、七五〇
十二月	一九八·〇	一九三·五	一九五·五	七·八〇	六九、五〇〇
一月	一九六·〇	一九三·〇	一九六·〇	八·五〇	七〇、三〇〇
二月	一九六·九	一九三·〇	一九六·九	八·四〇	五五、六五〇
三月	一九六·六	一九三·五	一九六·三	七·三〇	三三、五五〇
總計					二八六、六五〇

錢價漲十元外 現紗銷路平滯、查全日各帮買去統計六百二十四包、行情漲六元外、錢漲十元外、各帮買額列下、

江西	三三	長沙	一三三	內地	一〇〇
南京	一八	同行	九七	大通	七
廣東	三五			燕湖	一七〇

厦門 七 (位置 uncertain)

棉
金狂騰市場人心狂熱 棉市漲風異常劇烈、市態十分嚴重、完全標金狂騰、穿出一千二百十元外、流言愈傳愈熾、市塲人心狂熱、買風奇濃、空頭斬結不絕、市盤逐飛黃騰達、日進無疆矣、

鄭標廠商扒空 標花前市開盤、各月一致飛騰、市態之恐慌、為近所未見、因標金扶搖直上、大有漲無止境之勢、因之人心惶惑、空頭均現失措之狀、檯面殊形鋒銳、幸有一部分多頭吐出、市象稍疲、但拍二月期、通記又來狂購、猛跳三元、為四十一元三角半、拍至二盤、時標金回下、市勢頓見和平、稍稍回鬆、結果各月比上日收盤價均漲六角至一元二角、午後開盤漲風忽又濃烈、場內買氣尤熾、某廠大批抓空、檯面轉緊、惟通記多頭突來了結、漲勢仍烟、結果各月比上午收盤價又漲五角至一元一角半、遠月均穿出四十元關外、查賣出通記一萬零六百担、同孚三千八百担、吉豐二千七百担、源大三千四百担、大昌成二千九百担、廣豐六千五百担、同豐二千八百担、潤康六千六百担、信誠九千五百担、益昶四千担、長豐三千担、賈進振大三千九百担、森康三千六百担、長餘四千担、慎記三千七百担、元一二千担、大昶二千四百担、生源三千二百担、永昌四千担、永大五千一百担、新亨三千二百担、大豐九千五百担、益康三千三百担、長和四千担、源興昌二千一百担、一日間最高低價及收盤價列下、

標花	最高價	最低價	收盤價	漲跌	存賬數
十一月期	三八·五〇	三七·五〇	三八·〇〇	漲一·〇〇	一二三、九〇〇
十二月期	三九·三五	三八·二〇	三八·九五	一·三五	一七〇、五〇〇
一月期	四〇·二〇	三八·八五	三九·八五	一·九〇	一九九、六〇〇
二月期	四一·三五	三九·八〇	四〇·七〇	一·三五	一八八、六〇〇
三月期	四一·三五	三九·三五	四〇·七〇	一·三五	一五〇、六〇〇
總計					八〇六、三〇〇

現棉漲一元外 現棉消費尚佳、廠胃良好、行情漲一元餘、來源計姚花二千五百九十四元、通花二千三百二十三包、

本花	四一·〇〇	申新廠進	五〇〇包	現貨送廠
靈寶花	五三·九〇	公大廠進	三〇〇件	又
漢口細絨	四六·五〇	永安廠進	一六〇件	又
又	四五·七五	又	一〇〇件	又棧交
天津美種	五〇·二五	東棉行進	二五〇件	抵介各廠

糧食

杜洋米激漲一二三角
—金融帮囤戶吸收—
▲客秈開出一萬二千包

昨日客秈到頭仍旺、但去化更活、市面逐步上展、昨日去路大部份為金融帮囤戶吸收、尤以北市某錢莊收貨較多、天津帮則專辦甬米亦有二千包左右、本街實銷共去不到一千包、因衆外囤戶鑒於通貨問題之將成事實、進意極貪、故昨市贛米等狂跳二三角、前昨二天中已激昂半元以上、甬米昨市續漲一角許、其他各秈均漲一二角、全市開出贛米三千七百包、甬米二千四百九十包、溫台米一千二百九十五包、麥米一千六百包、漢米三千包、湘米一百五十包、總計達一萬二千包左右、

洋米昨市亦大角外、洋存已枯、人心堅好、昨日售開西貢五百包、小絞二百包、乃係本街售與囤戶也、又滬暹元米五十五包則為實消云、

（滬南）昨到船二十餘號、市況因金價步翔、洋米囤戶猛進、致被帶起二角、廣洋尖好角外、薄稻破轉亦見鮮色、包胃新陳共做開千餘包、另胃亦動、

（滬北）各帮來貨三十五六號、市上各種去路新粳店胃及四鄉動化、市形高貨加緊角許、中次價漲一二角、破粳另化平常、價轉堅勢、薄稻定立、密種百哥價亦加緊一二角、杜尖及羊埠客尖去路活潑、價緊一二角、白元加近角、其餘各貨亦緊數分至一角、

粉麥交割概況

昨日為十月份期粉交割、計七萬七千包、內信大綠砲臺六萬包、福新三廠綠兵船一萬七千包、開場外交割之綠兵船粉數達十餘萬包、因客帮頗有去路、故全數軋去、至出月之粉價、如果金價驟抬、市面當仍為帶動、業中人之推想、以為減輕洋麥之進口稅、或者高昂無已之局面、當可和緩一點云、

小麥交割、數量不巨、總數祗十二車、由二十二號各交三車、二十三號交四車、四十二號各交一車、收進者計十六號收十車、三十五號收二車、

桐油交割計一千擔、由七號交六百擔、九號交四百擔、收進者計七號交二百擔、十五號交一百擔、三十號交七百擔云、

芝蔴菜籽再加半元
—黃豆還步銳進—

洋莊芝蔴菜粉、中途因貨戶不願輕脫、擡住幾日、昨市怡和放價採辦、成交芝蔴五百噸、比前市漲足半元、付開十元零五角、訂十一十二兩月交貨、現貨行情在逐步銳進、昨開各廠三千餘包、菜籽日本去五千包、價為七元五角半、市亦再漲五角、黃豆市場一般狂熱、漲風頗為穩固、東北豆已跳出五元大關、四平街豆開五元零八分、其餘中關豆亦在四元以上、昨統市做開各豆三千五百餘包、

五金

馬口鐵登峯造極

馬口鐵市面、連日受標金飛漲之影響、各貨成本於無形中提高四五元不等、目下同業為血本關係、相率提價、以維進本、因此市上選現新高價、觀其情形、大有登峯造極之概、茲將各市售盤抄錄於下、（單位元）

九十磅美貨	一八·〇〇	九十磅德貨	一五·七五
一百磅美貨	一九·〇〇	一百磅德貨	一六·五〇
一〇〇磅美貨	三六·五〇	一〇〇磅德貨	三三·〇〇
二百磅美貨	四〇·〇〇	二百磅德貨	三四·〇〇
九十磅意貨	一六·五〇	九十磅法貨	一五·七五
一百磅意貨	一七·〇〇	一百磅法貨	一六·五〇
一〇〇磅意貨	三四·五〇	一〇〇磅法貨	三二·〇〇
二百磅意貨	三六·〇〇	二百磅法貨	三四·五〇

昨市雖大宗交易未見做出、然零星生意、尚覺熱鬧、故如製罐廠印刷廠烟公司熱水瓶廠以及玩具廠等、皆有成交、查開出數共有五六百箱之譜云、

市價

銀錢

	早市	午市
角	七分	七分
拆息	[illegible]	[illegible]
江南	（每萬）八百[illegible]元	七一角[illegible]
廣東	（每萬）八百[illegible]元	[illegible]
拆兌	一千[illegible]	一千[illegible]
銅元	三百[illegible]文	三百[illegible]文
衣牌	三千[illegible]文	三千[illegible]文
角坯	二百[illegible]文	二百[illegible]文
貼水	七十[illegible]文	七十[illegible]文

上海銀行業同業公會 公單拆欵息每千元每日一角[illegible] 貼現率每千元每日[illegible]

◉金業交易所（單位元）

十二月份（標金） 上午開盤 一二〇三·〇〇 …… 最高 一二二七·〇〇 …… 最低 [illegible] …… 午收 一一八四·五〇 十一月份登賬 一一五一·〇〇 十二月份登賬 一一八五·〇〇 補水 一一五一·〇〇 下午開盤 一一八九·〇〇 …… 收盤 一一六〇·〇〇 十一月份登賬 一一二六·〇〇 十二月份登賬 一一六〇·〇〇 補水 一一六〇·〇〇 赤金 [illegible] 大同行首飾金 兌出每兩一百[illegible]元 收進每兩一百[illegible]元（其餘逐筆行市 [illegible]）

◉滙兌 中央銀行掛牌

倫敦大條即期	二十九便士[illegible]
又 遠期	二十九便士[illegible]
紐約銀價	六角五分[illegible]
孟買銀價	七十三羅比[illegible]
倫敦金價	七磅一先令四便士
英美	三元[illegible]
英法	[illegible]
上海標準標金	一〇七五·二
倫敦電滙	一先令三便士[illegible]
紐約電滙	三十一元[illegible]
巴黎電滙	四百[illegible]
柏林電滙	七十[illegible]
日本電滙	一百[illegible]
香港電滙	六十[illegible]

◉華商證券

第一盤收 第二盤收 [illegible]

◉本埠滙豐掛牌（以上國幣百元計算）

倫敦電滙 一先令二便士[illegible] 紐約電滙 美金三十元[illegible] 巴黎電滙 [illegible] 柏林電滙 [illegible] 日本電滙 一百[illegible] 新加坡電滙 五十[illegible] 爪哇電滙 [illegible] 小呂宋電滙 [illegible] 印度電滙 [illegible] 漢口電滙 [illegible] 香港電滙 [illegible]（以上國幣百元計算）

◉紗花 華商紗布（標準棉紗 反手二十支金雞）

	前市	後市
十一月期 開盤	[illegible]	[illegible]
二盤	[illegible]	[illegible]
三盤	[illegible]	[illegible]
收盤	[illegible]	[illegible]
十二月期 開盤	[illegible]	[illegible]
二盤	[illegible]	[illegible]
三盤	[illegible]	[illegible]
收盤	[illegible]	[illegible]
一月期 開盤	[illegible]	[illegible]
二盤	[illegible]	[illegible]

◉現紗

牌名	價格	數量	客帮
金城	二一〇·〇〇	二十支	內地
金城	二〇〇·〇〇	十支	長沙
麗御	[illegible]	[illegible]	長沙
金城	[illegible]	[illegible]	又
嘉禾	[illegible]	[illegible]	江西
麗壽	[illegible]	[illegible]	江西
雙鶴	[illegible]	[illegible]	同行
藍鳳	[illegible]	[illegible]	二支
立馬	[illegible]	[illegible]	內地
宮女	[illegible]	[illegible]	又
寶花	[illegible]	[illegible]	內地
龍門	[illegible]	[illegible]	長沙
彩球	[illegible]	[illegible]	內地
仙桃	[illegible]	[illegible]	大通
寶船	[illegible]	[illegible]	內地
仙桃	[illegible]	[illegible]	內地
紅羊	[illegible]	[illegible]	大通
牧羊	[illegible]	[illegible]	內地
人鐘	[illegible]	[illegible]	蕪湖
飛艇	[illegible]	[illegible]	廣東
得利	[illegible]	[illegible]	蕪湖
藍鳳	[illegible]	[illegible]	二支
寶年	[illegible]	[illegible]	同行
宮女	[illegible]	[illegible]	長沙
仙桃	[illegible]	[illegible]	南京
藍鳳	[illegible]	[illegible]	長沙
豐年	[illegible]	[illegible]	同行

糧食

◉滬南米市

常帮新粳 一〇·六〇 青角新粳 一〇·四〇 又 [illegible] 同里新粳 [illegible] 北坼羊尖 [illegible] 新鎮羊尖 [illegible] 四團野稻 [illegible] 又 [illegible]（其餘 [illegible]）

◉滬北米市

[illegible]

◉碼石米市 卅一日

特別冬舂 [illegible] 西高冬舂 [illegible] 新特壬尖 [illegible]

油餅

本廠豆油 [illegible] 輪牛 [illegible] 船牌 [illegible] 泊見 [illegible] 夾倉 [illegible] 輕皮 [illegible] 膠州 [illegible] 四牌 [illegible] 五牌 [illegible]（以上采菽堂公會開出之價）

絲市

[illegible]

茶市

[illegible]

海味

寧波號家 [illegible] 蘇州號家 [illegible] 西洋號家 [illegible]

魚市

▲魚名 最高 最低 大黃魚 一二元 一一元 ▲海鮮 [illegible]

進出口各貨彙報

[illegible]

輪船進口報告

[illegible]

出口輪船報告

[illegible]

萬能剃鬚軟皂 MENNEN

君之皮膚能判斷
何種萬能剃鬚軟皂更爲適宜

萬能公司製有兩種上等剃鬚妙品，即萬能剃鬚軟皂與萬能不刷剃鬚軟膏是也。至於何種最適合於君之皮膚。用後自知。倘君之皮膚有油。最好試用萬能剃鬚軟皂。能滌除油垢。使毛孔潔淨。雖最堅硬之鬚亦可立即軟化。剃時最快。清潔舒適。如欲格外涼爽。請用萬能薄荷剃鬚軟皂。如君之皮膚乾燥。則謹介紹以萬能不刷剃鬚軟膏。其滋潤而無油質。不致沾污刀。剃後一拭即淨。而面部則光滑清潔。但頗覺舒適。君不論用何種。剃鬚之後。必須先揉萬能對膚膏。再擦萬能爽身粉於皮膚大有裨益。男子尤用能香精。

中國經理 通泰貿易公司 上海泗涇路念一號 (11)

何以漂亮婦女均用蔻丹

全球漂亮婦女。咸知施用蔻丹美指油，則易得美觀之指甲。因其色澤時新。而光耀又可留存數日之久。欲得最佳結果。宜先用蔻丹油質潔甲液，清除舊有之油跡。愼勿用揮發性潔甲油，致現乾燥之弊。

各大藥房 百貨公司 洋廣貨店 均有出售

CUTEX

謹防僞品 假冒必究

蔻丹有油狀膏狀兩種新訂價格外低廉

贈券
附上郵票二分請寄蔻丹修指用品樣子全份此上
上海郵政信箱八六〇號蔻丹樣品部
姓名：
住址：
(二) 5-SP-II

一勞永逸

商標

中國屋瓦新時，非不美觀，然受風雪雨日之後，不久即破裂而漏，漏後重修，修好再漏，循環不已，永無安逸之時，惟用

美國人牌油氈

蓋鋪屋頂一次之後，多年不必修補，屋頂永遠不漏，誠一勞永逸之法也，其他功用甚多(三)

中國經理商 美商美和洋行 上海江西路二六一號

Certain-teed

理由不一而足然其選用則同

請試用三十天

吾喜其光耀吾齒
最短時期內牙齒之潔白光亮
吾喜其怡美之氣味
毫無皂胰泡沫之惡味祇有異常清新之感覺
吾喜其甜暢吾之呼吸
用後數時之內口腔中仍留有清爽之感覺

請今日即購李施德霖牙膏一管。此後三十天中。早晚各用一次。而觀君之齒牙因以更爲光潔者爲何如。其潔齒之作用迅速而澈底爲何如。君之齦部健壯而殷紅者又何如。君此後將不滿意於別種擦牙品矣。

李施德霖牙膏
LISTERINE TOOTH PASTE
又能使呼吸甜美

申報 文藝週刊

第一期

象徵與文學

許欽文

「文學是苦悶的象徵，」廚川白村曾著專書解釋過，說是所有的文學，產生的根源，都是由於苦悶的；但不是直接的訴苦，是由於象徵的。所以凡是文學作品，總離不了象徵的功用。

不但文學，繪畫也是象徵的；譬如畫一棵松樹，或者楊柳，畫成以后，對照起來，枝葉的數目，總比本體的要少得多，而且葉片同枝條，和枝條同幹子，大小長短的比例，都是很不相稱的；可是一目了然，這是松樹，那是楊柳，看的人總能認識出來，因爲是「神似」的。如果由攝影照成相片，枝葉的數目不會減少，比例的度數也不會差，却不一定相象。原來照樣的縮小，不如神似的能夠保眞；所以繪畫是藝術品，照相算不得正式的藝術。

照上所說，可見象徵，是要先把題材簡單化了的，結果是比方着代表着的。在文學上的象徵，最明顯的是記言；寫在括弧裏面的直接語，形式上好像是照着原有的話一字不差的記下來的，其實不然，這決不是講演錄；只是摘要，把可作爲代表的幾點揀出來寫下就是。

這樣逐部的把題材簡單化起來，使得比方代表着的，只是廣義的象徵。通常文學上的所謂象徵是狹義的，就是索性把題材固有的形態整個的抛開，另行假設一種事實來比方代表着的。這是因爲題材所固有的情節來得複雜繁碎，如果照實描寫，不但不勝其煩，也是無從入手的。譬如從古到今女性所受的束縛，和被束縛前後的悲喜，統統寫出，事實上簡直是不可能的。須萊納爾的「歡樂的花園，」只有寥寥的幾行，却把重要的情形都表現出來了。又如莫泊三的「項練，」和「野草」中的「風箏，」篇幅都不長，却各寄託了無限的不可挽救的遺恨。

或者，所有喜怒哀樂的情感，或者高深的理想，原是抽象的；感情就是所謂「無踪的，」理想中的情景是「未來的；」要寫成功作品，非先假設一種能夠藉以寄託的事實不可，所謂「具象化，」也就是這一類的象徵。這種作品，大概是抒情的，不過也可以利用作爲探討各種問題的工具。

廣義的象徵手段，在文學作品，非應用不可；採用狹義的象徵手段是由于不得已，因爲非此不足以表現。無論是廣義的或者狹義的，都得相機利用，却不可以過分多用。象徵的色彩太濃厚以后，或者用得不適當，都會陷于神秘，讀者不容易了解，就難以收到效果了。

在文學史上，還有着「象徵派」的名稱；那些自成一派的作家，不但故意多用狹義的象徵的手段，以象徵爲能事，弄得神妙莫測；而且，因爲不滿意于當時的環境，却沒有積極奮鬥的勇氣，沒有努力改造的決心，只是好爲空想，慣于虛構幻境，是「逃避的，」非「現實的，」雖然寫得很美麗，總是不足取的了。

石盤

陳子展

孔子：今天走得太累了，疲倦得很。我是向來不肯認老的，今朝倒覺得我也快要老了。子路，你可覺得走累了麼？

子路：夫子，我不覺得累，祇覺得今朝天氣太熱。這樣大太陽的天，夫子爲什麼不打傘呢？子貢不是買了一把新傘嗎？

孔子：子路，那個像你，什麼貴重東西都肯借，便是用破了也不在乎呢。子貢是個會打算盤的，東西看得頂要緊。下雨的天，我都不肯開口向他借傘，何況今朝是晴天呢！

子路：夫子曉得今朝是要上山的，爲什麼手杖也不拿一根？有一根手杖在手，上山下嶺不也方便些麼？

孔子：手杖嗎？不要說起。昨天我打原壤那個老頭兒的腿子，連手杖也打斷了。

子路：夫子常常說我好勇使氣，粗蠻無禮，慣於動拳動腿的，您爲什麼也要動手打人呢？

孔子：子路，我懶得和你多說。你要知道，正因爲那個老頭兒無禮，看不上眼，我纔敲他脚脛的。我現在口渴得很，你可下山去找點淸水來喝喝罷。你須快去快來，不要貪着玩耍，我在這裏等着哩。

子路：噢，快來的，快來的。我也口渴哩。

孔子：這孩子慣好招惹是非的，我倒不放心，走去瞧瞧罷。

子路：嚇！嚼大餅，喝白水，睡午覺，這是我們夫子每天的老功課。今朝他却要游山了。喝完了開水，又要喝冷水，只看他水哉水哉！這個地方有不有淸潔的水呢？呃，前面不是一個水池嗎？對了，對了。

（路邊跳出一隻老虎。）

吓！吓！吓！……看咱老子打死你，畜生，畜生！你逃到那兒去？

（趕上前去，揪着虎的尾巴，給他揪斷了。）

媽的巴子！你要性命就不要尾巴了嗎？……且慢。這條尾巴怪好玩的。我要把牠藏在懷裏，帶回家裏，倒看夫子曉得不曉得。呵呀，來得太久了，說不定夫子又要罵人的。趕快拿出水瓶舀水回去罷。

孔子：這個孩子怎麼還不回來？說不定他又鬧出什麼亂子的。

子路：夫子，水來了。

孔子：你爲什麼去這麼久呢？累得我等久了。來，快給水我喝。

子路：夫子，對不起！剛纔我在路上忽然想到一個問題。

孔子：什麼問題呢？

子路：……

孔子：你說呀！儘管說呀！什麼問題你都可以說的。你不要因爲在老師面前就不肯說。你儘管說來好啦。

子路：夫子，上等人殺虎如之何？

孔子：上等人殺虎夯虎嘴。

子路：中等人殺虎如之何？

孔子：中等人殺虎抓虎耳。

子路：下等人殺虎如之何？

孔子：下等人殺虎揪虎尾。

子路：……

（子路目瞪口呆，不知所云）

（孔子正在喝水，佯作不見）

孔子：子路，前面風景，想必更佳。你可先走一步，看那里有沒有山路可通。我喝完了水，休息一會，就會來的。

子路：噢，夫子，我去了。——奇怪，奇怪！夫子怎麼會知道這回事呢？他早知道水邊有虎，爲什麼又要我去找水呢？明知山有虎，偏叫虎邊行，這不是明明白白要把我餵老虎麼？豈有此理，你這沒良心的老頭子！你想把我餵老虎，害我不得其死然，你就莫怪我子路粗漢，勇猛無禮了。好，你曉得我懷裏有條虎尾巴，我就把這東西丟掉罷。待我想個法子打死你。呵，有了，有了！這里有個石盤，不知是誰丟下的，好極了！我要把牠藏在懷裏，回頭打死你這個沒良心的老頭子。——可是怎麼下手呢？

孔子：子路，這里上去，有沒有山路好走呢？

子路：（似乎沒有聽見，還在痴立出神。）

孔子：喂！子路，你呆站這里幹嗎？

子路：（回頭）夫子，您來了，正好，我剛剛又想到一個問題。

孔子：你又有什麼問題呢？說來好呀。

子路：夫子，上等人殺人如之何？

孔子：上等人殺人用筆尖。

子路：中等人殺人如之何？

孔子：中等人殺人用語言。

子路：下等人殺人如之何？

孔子：下等人殺人用石盤！

子路：石盤嗎？您怎麼知道的？……

（大驚失色，連退幾步。身不自主，石盤從他懷裏滾下來）

郊外的義塚

大保

一切都荒涼得很，
世界是多麼的冰冷！
這兒，是郊外的義塚，
此地沒有得意的過客，
只幾棵野生的白楊，
在這些無主的墳前，
慿風飄蕩。
藍白色的燈籠，
看去像是這些死鬼的眼睛——
不相識的靈魂呵，
你們可有什麼未曾說盡
留在死後向人世訴寃？

這裏掩埋着幾多孤零的生命？
他們的身世是多麼的可憐！
在萬千的人羣裏，
到頭他們找不到一個可靠的同伴。
或者是飄泊失踪的少年，
或者是江湖的老漢，
或者是瘂吧，痴子，或是落後的殘兵……
總之，他們是不幸的一羣。
他們孤獨地生存，
直到死亡的一天；
直到死亡的一天，
給陌生的隣人拉在一起安葬，
算是補償他們生前的悽涼。

小說和故事的分合

花英

拉蒙·斐爾南狄斯(L. Fernandes)在他的一篇論文「巴爾札克的方法」裏，把小說(Roman)和故事(Recit)很詳細地區別了，他說：「小說是時間內所發生的諸事象之表現，是爲事象的發生與發展之條件所支配着的表現；故事是發生和終了的諸事象之表示，這些事現，是根據敍述和說服的法則，而爲記述者所規定着的。」

更詳細地說，「小說中事象是發生着的，反之，故事中的事象是發生和終了的。故事是在一個過去的周圍上被整頓的，小說不是在動的現在中，而是在心理的現在中被整頓的。故事中的事象，脫離時間的作用和現實的場所，換句話說，是穿上觀念的衣裳。」

這裏應該聲明的是：上面的定義中所說的故事，不可和普通所謂「小說中的故事」混同。雖然實際上小說(Roman)和故事(Recit)並沒有怎樣嚴格的區別，但它們是各有其特徵的。故事是一種傳述，是取理過去了的，體驗了的，終了的東西，它是不顧其中的心理的錯綜，不顧萬花撩亂的現實發展之性格的表現的。它所用的方法，是一種推理的，結合法。小說則恰恰相反，它用的是繪畫的描寫法，是美學的證明；而故事則用一般的記述法，用論理的證明。

舉幾個例子來說。「紅樓夢」和「水滸傳」中有細膩的心理和性格的描寫，所以是一小說；反之，「聊齋誌異」和「封神傳」等東西，只是一些「Intrigue」的演繹，這是「故事」而非「小說」。

藝術是現實之具體的反映，作品的具體的形象越是豐富，越是有現實性的東西，就愈能打動讀者的心靈，發揮藝術之社會的機能。在這一點上，小說較之故事來得優越多多。

事實上，故事的記敍式所帶的缺點的是很嚴重的。我們如果把鮑卡西奧的「十日談」拿來看看，便曉得其中沒有具體的心理，性格的描寫和表現，但這並不一定是鮑卡西奧的藝術才能的缺如，毋寧是因爲他採取了故事的記敍形式的緣故。「天方夜譚」一書，也同樣地可爲我們的例證。

小說中所表現的生活，是生活着的瞬間的生活。他應該表現這生活的紆廻曲折和律動，盡其忠實的能力。因此斐爾南狄斯說：「他(小說家)的理知與其說是指導的，不如說是被指導的。」這句話並不是故意地要抹煞作家的世界觀的作用；不，如果我們看看杜斯退益夫斯基當時怎樣爲他的作中人物共嘗悲喜的滋味，如果我們看看巴爾札克怎樣地爲他的作中人物而神往，便曉得作家的主觀，有時候其實是在「被指導」着的。因爲小說的生命，是直觀。所謂直觀，就是說小說家不是從外部去紀述事象和人物，而是使自己生活在小說的境界裏。

現在在各國流行着偵探小說或戀愛小說，正是故事的最下等的標本，在其中現實的反映少到幾乎沒有，那些東西吸收讀者的根據是和宗教吸收善男信女一樣的。另外，有許多拙劣的記述幼稚的作品，也往往流於「論理的」故事的。在那裏面的人物，都是木頭戲台上的人偶，並沒有感情的推移，沒有生活的關係。因此，小說是美學的，但故事却是一種曖昧的美學以外的東西。而且小說中的觀念是爲具體的表現而被暗示着，或透明地啟示着；可是故事却反過來，以觀念來決定表現，表現多少是沿着抽象的觀念的緣而進行的。

這兩種相反的東西，在有些高明的藝術家，却被巧妙地運用在一起了。據斐爾南狄斯的分析，巴爾札克的作品，就是如此的。斯丹達爾的許多作品，也均有這樣的傾向。斐爾南狄斯說巴爾札克是結合左列的一種手法而構成人物的——

㈠確立將人物安置在時間和一定的社會集團中之歷史的身分。

㈡由一般概念出發，而形造人物性格的若干特性的心理演繹法。

㈢不單是人物的容貌，肉體，衣服，還包含他日常的環境和居住的專一的視覺的敍述法。

由於這種方法，斐爾南狄斯說：「巴爾札克的人物，在成爲活生生的個人之前，是被思惟了的觀念。」「他還加以『先驗的』形容詞。驟然看來，好像是在說巴爾札克所表現的只是他一己的觀念一樣，但事實上是並不如此的，斐爾南狄斯只在着重說明下面這一點，巴爾札克的作品，並不是『枯燥的寫實主義』的作品，而是有着現實的浪漫的要素存在其中。巴爾札克的綜合的創造典型的能力，正是斐爾南狄斯所說的道理而來的。他說巴爾札克的人物的性格，『是所表現的生活部分自然地決定着的。』」

巴爾札克的把故事和小說統一爲一物，也無非是他那宏大的題材的緣故。凡是偉大的作家，總不會跟偏於那一方面。比如果戈理的「塔拉斯，布爾巴」是一部歷史的故事，高爾基的「俄羅斯童話」也是故事，但這兩部作品，却同樣地是高妙的小說；因爲都是故事和小說之統一的產物。這點小小的辨識，也許對於我們不無若干的啟示的吧。

三個異邦人

春馭

（一九三五年十月十九日改寫舊作）

在東京市內，要找到一塊像這樣廣闊的曠地，是十分艱難的。這是一片蔓生着荒草的曠野，有兩處較高的地方闢成了野球場。一條長長的土隄，滿身長着茅草和荊棘，躺在這曠原的胸上；隄的盡頭，矗立着兩座高高的山崗，也只有茂草沒有樹木。

在黃昏慢緩地吞沒夕陽的時分，我們，三個流浪在異邦的男女，也拖着沉重的脚步，踏在這塊寂寥的曠原上。我們踏過埋着石礫的蔓草，沿着陡峭的曲徑，登上這小小的山崗。晚風帶着幾分橫暴的威力，吹亂了她們兩人的短髮，還幾乎要把我這單薄的日本式浴衣，吹零散了離開身體似的。

周圍一片密密的家屋，已經籠罩着朦朧的暮靄了。在我們右邊的不遠處，正和長隄成丁字形的鐵道，一條深陷的省線，無間地駛着暄囂的車列。長堤前頭，是一片水門汀築成的櫛比的建築物，形式像鄉間的墳墓，也看不見門戶和燈火。我們疑心這是儲藏砲火演習砲火的地方，因爲晚風時常從那邊替我們送來隱約的槍砲聲響。

再望過去，在那點綴着樹叢的屋頂的波浪上，巍然地聳立着幾座現代的建築物，鍍着閃光的霓虹燈，也浮着模糊的輕靄。那是東京小市民的熱鬧區域「新宿」。

曠原上的漫步的遊人，隨着暮色的加深，逐漸的消失了。我說「下獃」（木屐），讓她倆當墊子，坐在小徑的旁邊，自已揀對面的草坡坐下了。在天邊暗紫的彩雲裏，我找到一個蒼白的牛月。

在這樣的境地，談話是一種累贅呵！然而，活潑的茵終於忍不下愛說話的口：

「咱們老是一聲不響地獃坐着，人家會以爲咱們是來『心中』（情死）的呵！嘻嘻！」

茵自己先笑了，其次是我笑了，最後是沉鬱的珊笑了。可是晚風立刻無情地把我們的笑聲播走，使我沒有工夫來吟味這笑聲的眞味。

不曉得什麼時候，天上出現了兩顆閃閃的小星，我們都對牠仰着頭。接着又有幾顆更小的鑽了出來。茵和珊都是近視眼的，儘管我怎樣力說和指示，她們總瞧不見，倒回頭指我撒謊，我憤憤地罵了一聲「瞎子」。

夜色深濃了，「新宿」的霓虹燈越閃越明亮，一團弧形的淡紅光圈，罩在那些建築物的頂上。省線上的電車，駛過時不斷地在電線上爆出青亮的星火。

我摸出一盒蝙蝠牌的香烟來，擦了六根洋火，才算把牠點上了。把空了的烟盒丟在草叢裏，隨口地說：

「再過二十年，我再來這裏撿牠。」

「再過三十年，我們要看一個龍鍾的老頭子，重來這裏撿牠。」

總是沉鬱寡言的珊，這回緊接地把我的話補充了。又是三個笑聲混合在一起。又是沉默。我在珊的黑髮下看到一對明亮的眼睛，像天上的星兒一樣閃着幽鬱的光芒，只是星兒不像她的那樣迫近我。

我知道珊從祖國帶來了一擔痛苦的回憶，這回憶不斷地在鞭撻着她的脆弱的性格。在孤燈下鞭撻出她眼裏淸苦的淚水，而在夜風中，又鞭撻出她眼裏的這種幽鬱的光芒。

茵也暫時的沉默了。應該是，在懷念那個爲了生活的壓迫，終於不能不隻身地離開她身邊，漂流回混沌險惡的祖國的瀚海的他吧？

牛缺的月兒，恢復元氣地在彩雲間馳走。是什麼使命呢？使得她這樣堅決匆忙？

我站起身來，扔掉了烟蒂。呵，剛才後方的一片屋頂的波浪，現在已變成了平靜黝黑的海面，在這上面，零落地點綴着點點的漁燈。

我們又拖着沉重的脚步，走下陡峭的山崗，踏進狹小的巷裏，才發覺各人的脚上都是怪痒痒的，原來是草叢裏的什麼蚊蟲，把我們的脚都釘得長滿了小小的疙瘩了。

債

子岡

人漸漸長大，漸漸在荊棘叢生的人生道上多走幾年，便覺得各方面的威脅都在襲來了。尤其是金錢，它成了這裏面的導火綫，觸燃着一星星，就會延燒開去：把人的心緊揉着，把人的笑顏化成愁容，大胖子也會成爲骷髏的！

會聽到看到不少終年爲金錢牢鎖的人，自己生在這並不舒眉的環境裏，習慣了一些嘆息哭泣的聲音，而這些聲音的發出，却多半爲了錢，是的，錢！

孩子們對於錢的認識是模糊的，從母親口袋裏掏出來的錢可以換糖吃，換泥人紙馬玩。……向來不想到錢從那裏來，會天眞地告訴人家：衣裳爸爸買，襪子媽媽買，當人家問的時候。對於金錢的解釋大約和用一個鈕子換小朋友十張烟牌一樣罷。

稍懂事時學會了自命淸高漫屬一切的脾氣，由故事中得到了「富翁總是不好的」一個概念，於是罵富者多吝嗇，咀咒金錢罪惡，好像自己是喝西風長大的一般，更想不到將來自己也會成了衆人漫罵之的的。這些天眞的孩兒們還不知道自己正是父母用血汗換成的債台哩！把工作所得換成了一家衣食，在不得已時出去告貸，孩子高起來，作父母的背脊壓下去。受不了兒女重負的不常怨駡着「討債鬼」的麼？

而多少背負着「討債鬼」的名義的孩子却偏偏長大了。

一年來，自己逃卸了這名義而吊兒郎當地混在外面，忙着腿忙着手在風雨中度過了還算平安的日子。錢從指縫間溜進來，又從指縫間溜出去，皺着眉的時候總比哈哈笑的時候多，我會在小飯店裏立下摺子，赊着自己的信用白吃十天半個月的飯，指望着「下個月」，於是飯舖掌櫃也跟着我指望，在這幾天難過的日子裏只好自己苦一點肚皮，苦一點腿子。

病來欺凌人了。

於是想起那在以前是認爲怪寒酸的「窮人生了富貴病」的俗語來。病是那樣頑强，牛性，一個勁兒地和人纏繞不清，疼痛穿過每個關節，當醫生說起營養不足時我只好苦笑，他不知道我每天交在藥劑室裏的錢是怎麼換來的。那每天扎進臂裏的液體在我眼前浮起幻像，不是黃水，而是錢，還有那伏在它後面的種種苦難。長期注射把手臂扎得浮腫起來，針眼兒像蜂窩一般。（未完）

扁豆

羅洪

在我們後園的籬笆上，每到秋天，種的扁豆都開了花；那小小的，深紫淡紫的花兒。這些小花兒是叢生在一根根細枝上的，牠們掩映在綠葉中間，雖不華麗，却令人覺得很可愛。我就愛牠的顏色素雅，那麼成串地掛在籬笆上，把恬淡的秋色，更裝點成一個可愛的樣樣。那些帶有橢圓形的扁豆，也是深紫淡紫的顏色，一片片掛在上面，比那些小花兒更可愛呢。

記得我六七歲時候，有一次母親在整理櫥箱，我希望得到一點意外的東西似的，站在母親旁邊，不肯離開。後來我在櫥裏發現一隻高大的紙盒兒，硬要母親打開來給我看，裏面是好幾隻各式各樣，顏色美麗的帽子，我隱約還記起有幾隻是自己幼小時候戴過了的。我看見一隻帽子，在前邊有兩瓣東西，像小牛角兒的，向前面聳起；把那帽子在手裏震動一下，那兩瓣結實的鬖鬖的東西便顫動起來，十分有趣，我當時便問母親，才知道牠叫做扁豆。

「便是我們吃過的，燒得油油的軟軟的扁豆嗎？」我那時好奇地問了。那時候我的小小的心裏，還奇怪着怎麼扁豆會到帽子上來呢。

直到現在，我每年看見扁豆，便想起我的童年，童年是值得人記念的啊！可是我每年在扁豆花開了的秋天，便覺得我的安閒時期又到了，我每次計劃着自己應該寫許多文章，看許多書；因爲一個炎熱的夏天，把我身體和精神都磨折得十分痛苦。

我往往走到後園裏，坐在一塊大青石上，望着蔚藍的天空的無邊無際地幻想着，有時候便毫無思慮地融化在這鄉村味的秋色中了。這些時候，我覺得自己的心是像那天鵝絨般的蔚藍天空一樣，溫柔地，純潔地，我幾乎忘却了一切憂患與疾苦。

然後我又看着那些深紫淡紫小花兒，深紫淡紫的扁豆，掩映在綠葉中間，眞是一個恬淡的秋色啊！我是愛秋色的，我看着牠們在微風中顫動，我便在微風中微笑了。

◉春秋編輯室啟事 自即日起，「春秋」定星期一，二，三，四，等日出版，請讀者注意！

五洲藥房 時令藥品

本藥房設製造廠於徐家滙精製治病補身婦孺內外各科家用良藥凡三百餘種俱皆取方神正效力安速甚合家庭行旅備帶茲將品名隨時換發於下以供採擇

潤肺止咳藥 小瓶四角
麥液止咳露 小瓶五角
五洲白松糖漿 小瓶四角
治吐血藥水 每瓶五角
平喘薰氣散 每盒三角
調經養血丸 小瓶二角半
小兒咳嗽藥 小瓶二角半
小兒疳積糖 小瓶二角
肥兒痢疾藥 每瓶四角
肝胃氣痛丸 小瓶二角半
利便糖衣丸 小瓶一角
紅白痢疾藥 小瓶三角半
[illegible]風和解[illegible] 每瓶三角半

各藥詳印衛生指南書索取卽贈

總店南京路浙江路東 支店本埠及各省各埠均有分設

第四十八期
社址南京中山北路一七九號

商情與電信

楨

自義阿風雲發生以來，國際市場，已起波動狀態。日本股票市場，八月一日起到九月一日止，此種股票，增價總額，即達九萬元之巨。尤以九月十八日之東京株式市場，呈現突進的場面，主力股票價格，在一日之間，暴漲六七元，突破五十餘年間之紀錄。我國國際貿易，以絲茶鑛砂等出口為鉅。自義阿開戰後，市氣異常俏利，學產之鎢鑛砂日前每百斤價值祇六元，現已漲至二十元，生絲每兩漲至三角五分以上，比較前月幾漲三分之一，綠茶市價，每箱已漲五元。可知現今商情之起伏，無不與國際經濟政治有關。在此縱橫錯綜情形之下，經營商業者，除必具有商業上之智識外，尤須注意商場之消息如何也。

所謂商場消息者，不僅必知某種商品之價格，且須以現在情形，以推測將來之趨勢是也。商品價格之高下，依國際市場之供求而定，其變動甚速，其利益甚大。然苟昧於時勢，忽於時機，決不能收什一之利，故消息靈通者，實握操奇計贏之樞紐。

欲求消息之靈通，近者莫於利用電話，遠者莫於利用電報，尤莫於利用電話收發電報。蓋電報之功用，在於秘密報告商情，電話之功用，在於本埠或鄰區談議交易，惟國際消息，瞬息萬變，電報通信，愈速愈妙。故以電話收發電報，無須差役奔走之煩，祇須向當地電報局聲請登記後，在辦事室中，用電話傳遞電報，不數分鐘，消息達到目的地，尤為通信中之捷徑。

軍事家之言曰：「知己知彼，百戰百勝」，又曰：「運籌帷幄之中，決勝千里之外」，又曰：「靜如處女，動如脫兎」，此戰略上之知識也。經營商業，何獨不然？軍事家得各方之情報，而定其進退攻守之方，猶之商業家得各處之消息，而決其出入收放之計。故大商業家之籌謀，不在目前門市之繁榮，而在操縱將來社會之需要，苟不利用電信，以傳達消息，雖有絕好機會，必交臂失之，況在不景氣情況，與競爭激烈之下，維持現狀，亦不可得矣。

我目光遠大之商界人士，在國際風雲之中，必不失此千載一時之機會，必不棄靈通消息之利器—電信而不用。

國內電報減價之結果

浩

交通部電政司為明瞭國內電報業務之趨勢，及各項報務之盛衰起見，年有國內電報統計圖表之編製。最近已將二十三年份編製完竣，記者披閱一遍，對於二十三年份國內電報業務情形，略知梗概，用誌所感，以告關心電信事業者。

夫凡百事業之發展，在在與政局之安定有關，電信事業亦不能獨異。溯自十七年北伐完成，統一實現之後，社會秩序比較穩定，故工商各業，均有欣欣向榮之概。不幸自入二十年後，外則遭東省與淞滬之變，內則遭水旱兵匪之厄，災禍遍地，元氣大損，遂使商賈裹足，市面蕭條。國內電報業務，亦聯帶受重大之影響，試觀左列十七年至二十三年份所發國內電報次數字數比較表，便可瞭然：

年別	次數	字數
十七年	三，二六一，九〇五	一三六，五六二，二七七
十八年	三，四五一，八九〇	一四一，八六六，八八四
十九年	三，六〇〇，二〇三	一五五，〇一九，二四四
二十年	三，四四九，三八一	一六二，五一九，七四三
二十一年	三，〇四七，五七四	一四八，〇六三，六〇九
二十二年	二，八六八，二三八	一三三，五三七，四六四
二十三年	三，二七六，八六一	一三五，五九五，九三三

右表所示，可知國內電報業務自十七年至十九年均逐年上升，二十年至二十二年則又逐年下降，凡此均足證明電報業務之盛衰，與時局之安危，在在有密切之關係，而互為消長者也。然而二十三年間國內情勢並不優於曩昔，而國內電報業務反見增加，其故安在？此蓋由於國內電報價目大量減低所致。查二十三年以前，國內電報之收報人姓名住址均須按字計費，報費過昂，公衆之負担過重，自二十三年一月一日起，收報人姓名住址在十五字以內概作五字計費，電報價目於焉大減，公衆對於電報遂多所利用。反之，如果二十三年份國內報費價目仍襲舊例，不予減低；則二十三年份國內報務，勢必較昔更形慘落，可以斷言。再觀乎國內電報自減價後，由二十三年一月至十二月間，尋常電由每月十八萬次增至二十三萬次。此則又由於減價宣傳之逐漸普遍所致，明乎此，則二十三年份國內電報之增加，有非偶然者矣。

再就加急電報言，則業務愈改進，次數愈減少，良以業務改進之後，尋常電速率隨以提高，公衆需要加急電之機會，自必減少。去年一年間，電報業務之改革視往年獨多，而克利特複點機，電報打字機，等新式電報機械之採用，又為去年間事，在此情形之下，電報速率之提高，以理論之，實為必然之事，加急電報次數，勢必低減，然而統計所報，則去年一年間加急電報次數總共為八二，三〇〇次，視二十三年份之八〇，三一七次，反增二〇八三次。夷考其故，實由於加急電三倍收費改為二倍收費之結果，所謂「從多取利」是也。凡此種種，深足證明電報減價政策之成功，而當局者當時之能毅然實行，確具深遠之目光也。

至二十三年份發報字數，驟視之，在比例上似較往年減少。實則二十三年份字數，均係按照收費字數計算，如將收報人之姓名住址之實在字數計之，則字數將視二十一年二十二年為多，可無疑義，而出入之間，公衆發電費用之減輕，固不在少數矣！

傳遞氣象電報之統制

聯

風雨雲霧，變化無常，燥濕陰晴，更易靡定，而航海飛行，以及農事畜牧，在在與天氣有密切關係。故欲求航行之安全，農事之豐收，與夫畜牧之繁盛，必須預知天氣之變化而為之備，欲預知天氣之變化，尤非彙集各地之測候報告，不能確定未來之天氣，而此項報告之傳達，更須準確迅速，因是氣象電報之功用尚矣。

氣象電報者，即傳達各地測候報告之利器也，傳遞投送，首貴敏捷，故東西各國氣象電報，大都列在公私電報之前遞寄。我國各電局，對於氣象電報，向極重視，祇因年來國內辦理氣象機關，日見增加，既乏統一制度，又無規定集中地點，致此項電報，日益充斥，往返傳遞，漫無限制，不特電局業務，深受影響，即氣象電報之效能，亦日漸消失。本年四月間，交通部為整頓電局業務及統制氣象電報之傳遞起見，特擬定氣象電報分區廣播辦法，提出全國氣象機關聯席會議，當將原則通過，嗣經交通部電政司與中央研究院氣象研究所商定詳細辦法，自七月一日起施行。茲將此項辦法摘要列後：

全國各地，劃分五區，以上海，漢口，天津，長安，廣州五處電報局為各該區內氣象電報之集中地點，各區內之氣象電報，祇能發寄各本區內之區中心電局，各該局按規定時間，依次用無綫電廣播，上下午各一次。至全國氣象，由中央氣象研究所彙集各區中心電局之氣象廣播後，再用無綫電廣播。

前項辦法施行以來，已逾三月，所得效果，可略述如左：

一、電報數量之減少　在分區廣播辦法未施行以前，各處氣象電報，往返遞寄，殊多重複，例如：蕪湖海關所發氣象電報，除發致南京中央氣象研究所外，同時並後致山東建設廳測候所等處，且一地發寄氣象電報之機關，不止一處，自新辦法施行後，每地祇能有一個機關發寄氣象電報，且祇能發致本區之中心電局，重複之弊，因以祛除。截至本年六月底止，本部核發之氣象電報執照，計有一百五十餘張，自七月一日新辦法施行後，即減為七十餘張，每一執照每日以發兩電計算，每日可減少氣象電報一百五十餘通，是氣象電報之數量，已減少百分之五十有奇。

二、收發報地點距離之縮短　我國幅員廣袤，氣象電報收發報地點，因素無限制，故其距離，每甚窵遠，傳遞需時，大都不能於有效時間內傳達收報機關。自有統制辦法後，各區內之氣象電報，祇能發寄本區內之中心電局廣播，收發報地點之距離，因以縮短。例如：歸綏以前發寄南京者，現時祇須發至天津，蘭州發寄青島者，祇須發至長安，蒼梧發寄濟南者，祇須發至廣州，其向由上海，天津，漢口，長安，廣州五處發寄國內其他各處者，祇須送交本地電局廣播，可不經輾轉傳遞之手續，其便捷為何如耶？

三、工料時間之經濟　氣象電報之數量，既經減少百分之五十以上，工料之減少，自亦有同等之效率。且照新辦法之規定，氣象電報，因綫路機器等發生障礙，致距交發時間在二十四小時以上猶未傳達收報局者，一律停止傳遞。蓋以此項電報，在實際上已失時效，輾轉傳遞，不僅靡費工料，抑且壅塞電路。再就氣象電報傳遞之時間言，因收發報地點距離之縮短，手續之減少，時間亦隨之俱減。例如：蒼梧發寄南京之氣象電報，須歷時數十分鐘或一小時以上，現因改發廣州，數分鐘內，即可到達，其時間之節減，奚啻倍蓰。

四、氣象電報效能之增加　氣象電報之數量，雖減少過半，而因收發報地點距離之縮短，手續時間之節減，其效能反較前增加。蓋因各區內之氣象電報，除少數僻遠地處發出者外，大都均得於觀測後二小時內傳達區中心電局廣播，不失時效。凡需要某地或某區氣象電報者，祇須備機收聽，同時且可收聽各區中心電局依次廣播之氣象報告者，換言之，即可收得全國氣象報告，較諸以前僅收得一隅或少數地處之氣象電報，其效能之增進，誠不可以道里計也。再各電局曩因氣象電報收發之濫，數量之多，未失時效與已失時效者，一例看待，任其延擱。自新辦法施行後，數量既減，且有規定路由，傳遞時均特別注意，不使稽延，俾可迅速傳遞區中心電局，及時廣播，此亦增進氣象通訊效能之一大原因也。

統制氣象電報傳遞之成績，雖如上述，而現行分區廣播辦法，能否行之久遠，尚不可必。因每一區中心電局廣播之時間有限，電報數量之增加，不可漫無限制，各氣象機關請領發電執照時，宜審慎考慮，苟非必要，不宜率請，凡某一區域之鄰近地帶，已有氣象電報發寄者，即可不再發電，以免重複。全國各氣象機關，尤應有切實之連絡，通力合作，形成一體，則國內氣象通訊之前途，庶乎有豸。

交通部頒布審查私立無綫電信傳習所規則之意義

松

短波無綫電報，用於實際通信以來，以其設備簡而效用宏，一般昧於國家法令者徒，常私自設立電台，招雇無綫電員工作，推其弊害，小之破壞國營電信，大之擾亂社會治安，迭經交通部懸賞法辦在案。惟治本之道，在於無綫電人員之訓練，而人員之訓練，在於無綫電學校之監督。交通部本此原則，爰商同教育部訂定審查私立無綫電信傳習所規則一種，於十月七日公布，茲將內容分述之：

㈠關於訓練方面者：傳習所得分設通信及工程兩班，修業期限，通信班至少十個月，工程班至少十五個月，（以實授課程時間計算）經此相當時期之訓練，必能勝任愉快。入學資格，通信班須具有初中畢業程度，工程班須有高中畢業程度，則入學資格，既經規定，學生程度，平均提高，濫竽者無能立足也。至傳習所學科，以下列各種為必修課目：一・電學概要，二・無綫電學，三・電信法規，四・無綫電工程學，五・電報收發，六・原動機概要，七・打字，八・無綫電機裝設及修理，九・世界地理及電報綫路，十・翻譯電碼。上項課目，分別為工程班通信班之主要科。

㈡關於監督方面者：傳習所既須呈准當地教育機關立案，又須呈由教育部核轉交通部審查，及由交通部咨請軍政部備案。凡未經教育部備案，及交通部審查者，得斟酌情形，咨請教育部飭令查閉之。又所定修課目之授課時間，及其教授材料，應呈由教育部轉咨交通部審核，必要時交通部得派員視察之。學生修業期滿成績，應呈送交通部審查，交通部認為辦理成績不良者，得咨請教育部令其改善，或撤銷其立案。似此在教・交・軍三部監督之下，凡以無綫電信傳習所為營業者，無所容身矣。

㈢關於學生利益方面者：傳習所既經嚴加審查，辦理不善者，令其改善，或撤銷或不准其立案，則良莠已辨，涇渭自分，求學者當有所鑑別也。所有應習之學科，均經規定，按時授課，計月完成，關於電信上之知識與技能，必能植其根基，加以自修，當可獲得高尚之職業。故持有交通部，審查合格證明書之學生，交通部於舉行報務員機務員考試時，准其應試。換言之，非持有前項證書者，不准應試，換言之，非入交通部審查合格之無綫電信傳習所，不能獲得相當職業也。

交通部訂定此項審查規則，其意義為㈠扶植無綫電信教育，㈡造成無綫電信專門人才，㈢統一無綫電信管理權，㈣防止濫用無綫電通信為作姦犯科之工具。在此國難當前之時，無綫電通信，與軍事關係甚鉅，尤應加以嚴密注意者也。

發寄國外華文電報省費要訣

浩華

發往國外的電報，價目要比國內電報貴十幾倍，每字少則六七角，多則三四元，所以發電人必須懂得省費的要訣，才不致多耗電費，合乎經濟。下面是兩個省費的要訣：

㈠發往日本（朝鮮台灣在內）華文電報的省費辦法　華文電報每字須用四個數碼代替，在國內往來，每字收費一角，較洋文電報每字二角，可省電費一半。但在國際間往來，不論華文洋文價目相同，這樣而易見的吃虧不少。可是遇到緊急要事的時候，又不能不打電報，不懂洋文的人，又不得不打華文電報，這在經濟困難的人，就感覺到非常痛苦！但是自從上海國際電台與日本東京電台通報後，特別開放一種優待的華文電報，他的計費辦法，有兩特點：㈠收報人姓名住址和收報地名共計只作一字收費。㈡電文按每七個數碼作一字計費。我們試舉一例於下：

東京清水町二番李鴻元母病危速歸

上面這個電報，如照普通華文電報拍發，要作十四個字計費（東京二字係收報地名只作一字收費），照現在價目每字七角計算，（以上海發出為限）該電報費要九元八角。如將該電電文「母病危速歸」五個字的電碼，即二十個數碼，接連寫在特製的電報紙上，那麼就作三個字計費，因為照章每七個數碼只作一字計費，其餘「東京清水町二番李鴻元」十個字，只作一字計費，所以該電祇按四字計費，只需報費二元八角，一張電報可省去七元之多，不是很便宜得可以驚人嗎？這個省費的辦法，我想我們旅日的僑胞和國內的同胞，很少知道的吧！不過這種優待的華文電報，以上海與日本往來，並且須經上海國際電台傳遞者為限。如向水綫電報收發處拍發，就不能受到這優待的利益了。

㈡發往其他各國華文電報的省費辦法　上面已經說過發往國外的華文電報價目，與洋文電報相同，報費吃虧很多，所以交通部特為新編一種羅馬字母電碼，便利國外華僑與祖國通訊。這種電碼是以三個字母代表一個漢字。例如BZI一碼，代表「國」字。發電時，將電文內的漢字，完全照交通部刊行的「新碼新編」逐字譯成羅馬字母電碼，例如「貨到款速匯」五個字，譯成電碼如下：Raoar jhus sgi aut，然後將此五個電碼聯接起來成為Raoarjhussgiavt，再按每五個字母分成一組如下：Raoar jhuss giavt這三組密碼，按照國際電報章程，只照三個字計費，而且照普通價目六折計算，所以原來五個漢字，如譯成普通四碼五組，假定每字價目二元，應付報費十元，經改為三組洋文密碼後，只須付報費三元六角，可以省去百分之六十四的報費，不是也很可驚嗎？

上面所說兩個省費辦法，普通一般人很少知道，所以我特為提出來，希望海外和國內的同胞能利用這兩個辦法而節省許多金錢！末了，我再得加一句話：就是拍發上面所說的兩種華文電報，要與對方收報人，事先接洽明白，否則對方收到了，一定會莫明其妙，無法翻譯出來。至於讀者如還有不明白的地方，請投函本社，當詳細的奉答。

英國電報價目減低

記者

英國電報價目，自六月一日起，有顯著之低減。尋常電報，其字數不滿九個者，僅收六便士。逾此，每一字加收一便士。

查減價以前，每份電報字數不過十二個者，收一先令，每多一字加收一便士，此為一九二零年以來之價目。至歐戰前，因此十二個字之價目，為六便士，戰時增至九便士云。

拍發電報的利益

梅卯亭

諸位：我國大多數的民衆，不知道什麼是電信。我今天特地來舉幾個我曾經聽到的事實來給諸位聽：㈠趙君的朋友，病得很厲害，他想到上海去請一位名醫來給他的朋友醫治，可是因為他不知道利用電信，竟自己跑了上海去請，自然一個十分沉重的病人，醫遲了一分鐘一秒鐘，都有很大的關係，所以不等他請到醫生回來，他的朋友已經沒法挽救了。㈡錢君他存了很多的存款，在上海一家錢莊裏，突然聽到那家錢莊要倒閉的消息，他不去打電報催存款匯來，後來錢莊倒了，他吃了一筆倒賬。㈢孫君接到了一張朋友的喜帖，一看日期到了，要送賀禮已經來不及，他又想不出什麼辦法去慶賀，竟致失禮了。㈣李君的令郎在外國留學，一天接到他的來信，知道他有病，做父親當然是急得什麼似的，可是要知道他的兒子的病狀真相怎樣？除了寫快信去詢問外，他還不曉得別種立刻得回信的方法。

諸位想一想，那上邊四個例子裏的先生，是多末可憐！加果他們曉得去利用電信，那末㈠趙先生要到上海去請名醫，滿可以發一張加急電報或則打個加急電話去請，何必自己跑到上海去？那末他的朋友，或許因為醫生早到數小時，還有醫救的希望。㈡錢先生聽到錢莊要倒了，馬上打電報去催他們把款子匯來，何致於全數損失？㈢孫先生的朋友的婚期已到，來不及送禮，可以打封交際電報去道賀，不又經濟又週到嗎？㈣李先生的兒子在外國病了，要知道他的病狀，那是更容易的事情，現在我們交通部的國際無綫電台，和各大國都有直達的通訊電路，如果打一個電報去探問，幾小時內就可以得到復電，免得老是掛念着不放心。其餘因為沒有去利用電信，因此消息遲滯，坐誤時機，而受無形的損失，還不知多少咧？

關於電信業務常識的介紹，上海申報，有電信特刊每月一日十六日出版，盡量的灌輸介紹，諸位儘可按時購閱。隨時向各界宣傳。交通部仍認為不足，再令各地電報局，從八月份起，在當地的廣播電台，來作公開的電信業務播音宣傳，使得大家多能了解電信是什麼？怎麼利用電信？不再像我前頭所說的那四位先生的可憐啊！

新訂國內電報營業通則內容述略（續前）

葆真

㊄各項特別業務辦法，例如「校對」「分送」等，對於各種電報並不一律適用。新通則內特將不適用各項特別業務辦法之各種電報列為一表（見國內電報營業通則第三十八頁），發報人可按圖索驥，略一查閱，即知某種電報，不能適用某項特別業務辦法，頗為簡明也。

㊅關於退還電報報費之條件及手續，新通則內規定頗為詳細，且較舊章增改甚多。茲擇要略述如左：

（甲）各種電報在尚未發出以前，經發報人請求註銷者，電局應將全部報費如數退還。但電報如已發出而用納費公電追銷者，則不能退費。

（乙）電局如將發報人交發之電報未曾拍到目的地，或收報電局未曾將來電送達收報人，或因傳遞時將發報局名拍發錯誤，以致失去電報效用者，或因電局業務上之過失而將電報延誤者，例如發報人所發電報，自交發起至送達收報人所需時間反較航空郵遞或郵遞所需之時間為遲者（可通航空郵遞或快遞郵寄之處，以航郵或快郵所需之時間為準），或因錯誤或遺漏電文，以致全電意義變更或費解者，以及發報人所發電報，如其電文內容經電局認為有停止傳遞之必要者，電局均應將該電之全部報費照退。

（丙）遺漏或錯誤電文或數字者，或漏註某項特別業務之納費標識者，電局應將遺漏或錯誤各字之報費，或將該項特別業務之附加費（例如抄發校對費）及納費業務標識之一字報費一併退還。但電局如能在上述航郵或郵遞時限內業已自行發覺錯誤而用納費公電糾正者，原電報費概不退還。惟該項通知更正之納費公電不再向原發報人收費。

（丁）電報因被檢查而致到達遲緩或被刪去一部份電文者，電局不負退還報費之責。

（戊）發報人或收報人對於所發或所收之電報發生疑義時並不照章請求電局代發納費公電，而自行發電直接更正查詢者，無論原電有無錯誤，所有上項更正或查詢電報之報費，均不退還。

（己）預付回報費憑單未經收報人使用或接受者，在三個月內可由發報人聲請退還。又收報人用憑單抵付回電報費，如有餘數在銀元四角以上者，亦可照退。至附有預付回報費之電報，如因錯誤經電局准予退費者，所有預付之回報費一併退還。同時收報人用預付回報費拍發之回電，如因電局業務上之錯誤而失效用者，電局應將預付之回報費連同原電報費一併退還原發報人。前項退費之聲請，應自憑單填發之日起六個月內為之，逾期不再受理。

（庚）船舶無綫電報，經海岸無綫電臺通知原發報局不能將電報發往船舶電臺時，該發報局應即自動將該電之海岸費及船舶費退還發報人，但該電之一部份陸地電臺報費並不退還。（按船舶無綫電報費包括陸地電臺報費海岸費及船舶費，由有關局臺內部自行攤分）。

其他各項退費之聲請，除關於預付回報費應照上述特別規定辦理及船舶無綫電報應由原發報局自動退費外，均須自原電交發之日起，於六個月內行之，逾期不能照辦。

㊆電報報底之保存期間及交閱錄送電底辦法，新通則內均有詳細規定。電局對於各種電報之原底及其有關係之文件，自電報交到之下月起算，保存二十個月。電報原底一經交入電局無論如何不得索還。但在上述之保存電底期內，原電之發報人，收報人，或其代表，經證明屬實者，均有要求查閱電底或其抄件之權。每次應納查閱電底四角，但不能將電底攜出電局門外。在規定之保存電底期內，收報人或其委託人，得要求電局錄送電底之抄件，或供給電底之相片。其收費價目如下：（甲）錄送電底抄件，每份不逾一百字者，收抄費四角。逾一百字，每加五十字加收二角，不及五十字，亦照五十字計算。（乙）供給電底相片，除按照電局委託照相館所定之價目收取照相費外，每份加收手續費五角。上項辦法對於收發報人不但予以相當便利，且有保障法益之助也。

上述種種，僅略述新通則內容之概要。從此收發報人與電局之間，既有詳明周密之規章，可資共同遵守，相互之關係，當可益臻密切，亦改進電報業務之一項重要設施也。（完）

記電報救命事

英

這是一樁實事，在本年九月四日上海各大報的本埠新聞欄內都登載着，現在把牠轉錄在后面：

「太古公司新北京輪，於八月三十日下午五時，由滬駛甬，船出吳淞口，該輪無綫電突接上海海岸電台電報，謂有少婦何成氏，搭乘該輪圖自殺，請注意等語。該輪船主當飭令茶房向各艙詳為查詢。在十七號官艙果有單身年青女搭客一名，態度頗為抑鬱。即由經管該號房間之茶房王阿元，詢明果為何成氏，當加管護。翌日仍護送回滬，交其家屬領去。聞該少婦年僅念六，餘姚籍，夫屬均在滬經商，以細故為夫呵責，是以負氣輕生云」。

編者按何成氏之得免枉死，全是船舶電報救了她的命！倘發報人不知利用船舶電報，那末，何成氏「久與波臣為伍」了！社會人士，想要知道在船舶上的親友的消息，或在船舶上的人，想要與陸地上的親友通信，利用船舶電報，是一個最妙的法子。上段新聞，不過舉例罷了！

德國內分泌補片

壽爾康

★補助戒煙的生力軍！

「內分泌」製劑

▲就是勇壯動物的「內分泌」精液……
▲移植於人體，使極虛之體改造為壯健
▲補力偉大迅速，非尋常補品所能及：

本品採取猩猩，獅，虎等勇壯動物體中之「內分泌」精液，及(LECITHIN)(SACHHE)(LACT)(SOD.HALL)等礦植物中提出之名貴滋養料，在紫光電下，用科學方法製成，其補力偏重於「補腦」「補腎」「補血」三方面，且顯著迅速，服後直接糾正人體「內分泌」機能之正常，從此新血新精之產量激增，腦細胞發達，腸胃通利，飯量宏開，雖極虛極弱之面色萎黃者，速服一盒，立即血色滿面，精神活潑，對於「腰痠」「背痛」「遺精」「早洩」「腎虧」「胃痛」「血虧」「記憶力薄弱」「婦女經病」「久婚不育」等，見效尤快，戒煙前後服之，能補充體內天然抗毒力，無形中消滅煙癮，助戒煙之力量，促其早日斷癮，防止戒煙前後宿疾為患，恢復康健，以免反覆重吸等流弊：

本品以補力促其尅毒斷癮乃有力補劑非戒煙藥

未戒以前 先服「壽爾康」兩三個月，使體中「內分泌」正常，內臟各部及腦，俱由衰弱而轉變為壯健狀態，新精新血充足，飯量增加，元氣日旺，腎部精強，防止戒煙中發生「遺精」「胃腸病」失眠等宿疾，得安全斷癮：

戒煙之中 服「壽爾康」兩三月後，覺精神元氣方面，景象大佳，此時體內之抗毒力，亦萬分强大，再服相當之戒煙藥，如峻芝堂之「救苦金丹」等，同時「壽爾康」照常服食，不可間斷，則體力壯健，斷癮既快，且精神勃勃，比吸煙時反佳，仍可照常工作，不妨職務：

戒絕之後 煙癮既斷，戒煙藥當然停止，而「壽爾康」尤宜耐心服食，在三個月中，切勿間斷，則補血鎮靜，夜眠安適，元氣培增，任何疾病，與煙癮同時消滅，保證無宿疾復發，反覆重吸之危險，且從此精壯強健，長享康健之福

試服兩盒立見意外效驗

□贈書＝本行編印袖珍冊子，內容指點人生康健之種種方法，及合法之生活方式，以杜絕百病，備索

□價目＝大盒六元小盒三元五角，男用女用價目相同，全國藥房均售，倘遇當地缺貨，直向本行函購可也

戒煙前後不可不知之大問題 與內臟關係

人之五臟及腦，各有無數之腺體，囊中分泌一種液體，以助血液之營養力，此稱分泌出之液體，即名曰「內分泌」，苟某部之「內分泌」發生障碍，即病變，如肺臟之氣急咳嗆，腎臟之遺精腰痛早洩，胃臟之胃痛，腦部之健忘，心臟之中風，皆因該部所屬之「內分泌」錯亂所致，或輕或重，「壽爾康」正常，則任何疾病，皆能將各部已告錯亂之「內分泌」自然消滅，愈多病，「壽爾康」以猩猩，獅，虎，等勇壯動物之「內分泌」精液為主要原料，宜其糾正力量之偉大，所以試服一二月，即得精神元氣之壯健，連服一二年，竟可造成猩猩，獅，虎，同等之軀幹，百病不侵，以延長壽命：鴉片能精其興，猶之力量，使人體「內分泌」機能暫時正確，故吸煙後，任何疾病，皆能制止，非其能醫百病，因其能糾正百疾來源之「內分泌」也，惟片時鴉片之力消滅，非但宿病依然，且從見疲倦萎頓，今以「壽爾康」之補力，使人體「內分泌」自然合度，一面以戒煙藥祛其習癮，則安全妥當，為最王道之戒煙方法也：

迅速之效力可於下列各病試服而得之

久婚不育 服「壽爾康」男性精足腎強，遺精，腎萎，早洩，腰痛等病，一掃而盡，女性卵珠發達，子宮溫暖，則經水不調，乾血癆等病自愈，夫婦同服，即可一索得男：

面黃肌瘦 服「壽爾康」，血液充足，肌肉精壯，骨內增添鈣質，立見血色滿面，肌肉及筋骨，頓改舊觀：

發育不全 瘦矮短小，或女子乳部不發達，服「壽爾康」補力及於四肢百骸，營養乳房細胞，使少女乳峯高聳，立呈健康美之典型：

面上皺紋 「壽爾康」能營養細胞，滋潤肌膚，連服五六月，而不間斷，保證將面部皺紋，無形消滅，雖龍鍾老人，面色潤澤，恢復少年時代之美，

遺精早洩 服「壽爾康」，能將已經寬弛之精囊，恢復其伸縮力，使精關堅強，遺精，腎萎，早洩，腰痛等病，立即全愈，促成強力之性機能：

▲德國戚彌鄧藥廠監製：
▲上海江西路二六四號：
柯爾登洋行經理

姓名商標

唐拾義 久咳丸

是初期肺癆之特效药
為革咳防癆之功

▲每瓶一元二角▼
世界各埠 均有經售
上海廣西路 父子大药廠發行

新新花園

門票小洋二角買一送一

新聲大劇場
（日戲）桑園會 春登祭墳 打棍出箱 何元慶
（夜戲）十九廿本 兒女英雄傳

◉鏡社乾坤新劇◉
（日戲）火坑金蓮
（夜戲）俠義夫妻

精神團 張治兒（日）近視眼（夜）黑幕醫生
影戲場 著名巨片 鑽石案
三美 精神團（日）一家三命（夜）黑幕醫生

永安天韻樓

影戲場日夜開映

明星公司最新名片 朱秋痕主演 上海 24小時

美國偉大冒險聲片 海闊天空

▲永安天韻樓大京班 十一月一日夜戲
趙君茂 穆春山 邱德成 白淑云 陸子良 郭坤泉 陳吉瑞 譚紅梅 于桂芬 蓋利廷 沈慧人 周克斌 白玉英 印德山 周蘭芳
十二本千里駒

永安天韻樓新柳社話劇 十一月一日
關鍵 仇鶴梅 董別聲 湯桂枝 胡棲生 宣棲梧 秦哈哈 高麥棲 羅慧因 陳慧萍 朱美艷
（日戲）楊雲友三嫁董其昌 （夜戲）堅決 初次開演

◀天韻樓鳳儀班▶ 十一月一號禮拜五
張曉峰 周碧雲 陳艷芳 朱梅艷 張俊良 隆峻峰 筱桂芳 王小雲 朱均培 吳月樓 金菊紅 花翠蘭 金劍鵬 金秀山 朱桂春 金月仙
（四本狸貓換太子）

中國最偉大游戲場

榮記大世界

門票照舊 小洋二角

乾坤大劇場
▲日戲▼ 劉美玉 孫繼良 吳竹香 余廉芳 白叔安 榮嬌鸞 蓋天紅 翠嵐霞 翠嵐霞 宦寶庭 熊恩瑞 榮嬌鸞
女起解 鳳凰山 紫霞宮（羣英會）（賀后駡殿）虹霓關 溪皇莊
▲夜戲▼ 初次開演三本 西遊記 唐僧出世

有聲電影今日准映
羅明佑監製 談瑛 湯天繡 王人美 韓蘭根 羅朋 主演 蔡楚生編劇導演
全部音樂歌唱悲壯巨片
漁光曲
◀聯華公司名譽出品▶

上海話劇社 蔣呆兒 張一鳴 錢愛麗 胡君安 華月英 楊韞玉
▲日戲▼ 重見光明 ▲夜戲▼ 棋逢敵手

南方歌劇 日戲 芙蓉洞 夜戲 王昭君
朱國樑 日戲 說贊 夜戲 養子
維揚大班 日戲 王華買父 夜戲 鄭小姣
筱文濱 日戲 贈六件 夜戲 三蓋顏
孫翠娥 日戲 雙投河 買草囤 夜戲 拷絲蝶 草庵會
紹興文戲 日戲 雙金花 夜戲 桂花亭
沈雪芳 日戲 落驛 夜戲 賈樂

四場名著歌舞團歌舞樓
桃花歌舞團 全班美麗歌舞女郎 總裸色相 日夜表演 最新熱情 浪漫偉大 歌舞以及 西洋美女 各種塑像

特別贈品 天天茶舞 舞票每元八張 贈本世界遊券一張 飛燕舞廳 大放汽球

羣會童技奇扯及鍵藝鵬魔南雜男滑跑比應盡
芳唱子藝巧鈴踢技蕭飛術北劇女稽冰賽有有

先施樂園

門票買一送一

日夜影戲場由十二點起日夜開映

國產武俠激闘鉅片 莽漢
社會危險緊張笑片 滑稽趣劇 片已檢查許可給證准演

安樂場大京班男女合演日夜全體登台
景艷芳 孫柏齡 路凌雲
▲日戲▼ 小蓉香 費德恭 打花故 追韓信 武家坡 古城會
安百靈 張艷霞 李筱亭 麒麟約 劉玉春 湯桂芳 張筱培 景佩芳 劉春泉
▲夜戲▼ 新排新戲特別機關佈景今夜初演 二本彭公案

娛樂社 白話新劇
月光團 摩登歌舞
愛國社 機關歌舞
吉慶班 紹興文戲
揚州班 維揚新戲
香花會 翠芳會唱
朱泉根 儒雅申曲
四明班 寧波灘簧
飛武團 空中飛人
雅韻社 滑稽京戲
徐勝祥 大套魔術
費嘻嘻 戲迷四簧
鄔一鳳 時派滑稽
吳秀珍 女獨腳戲
周玉春 陳玉鳳 女獨腳戲
筱湘雲 女子拉戲
王玉珍 什耍奇技

上海世界

南京路世界原址新 門票每位大洋一角

1935年德國莫德哥博士新發明神秘奧妙駭怪異奇
新X光
不日在本世界試驗

鬥牛大力士臨別紀念 最後一天 各界人士莫失良機

▲新華大劇場▼
日戲 洪桂芬 花玉梅 曹富登仙 花玉艷 閙學堂 張玉崑 湯懷自刎 蔣鳳英 三堂會審 董志臣 朱韻笙 白馬坡
夜戲 新排機關佈景光怪陸離拿手好戲 七擒孟獲 ◀全體藝員一齊登台▶

◀中山樓天鵝閣高尚話劇▶ 鄧美麗 萬美艷 張四維 張嘯天 蕭挹芳 王愛娜 朱雲鴻
日戲 白羅山 夜戲 神秘之夜 新編香艷神秘好戲

霞雲歌舞團 新編香艷 肉感偉大 歌舞劇 新盤絲洞 今日奏演

天宮社 紹興文戲
智新社 四明文戲
丁婉娥 高尚申曲
鞏芳會 名花會唱
陸希希 老牌滑稽
天韻社 化妝灘簧
戎煥章 奇幻魔術
左金山 大套魔術
佛笑團 全班滑稽
佛美團 滑稽客串
朱翔飛 時代滑稽
新亞團 飛車絕技
百勿林 西洋滑稽
黃金台 新三角戲
小公園 健身驢場
新花樣 不勝枚舉

▼欲定閱最有價值之刊物……舍……申報月刊……莫屬……▲

申報月刊社叢書之一

中國經濟現勢講話

再版出書

每冊六角 申報特種發行部

本書係由經濟學者共同編撰。內容充實。體裁新穎

申報旅行一覽表

滬杭綫

◉下行車

◉上海北站開
- 上午七點五十五分特別快車
- 上午九點十五分快車
- 上午九點卅五分三等慢車
- 下午[illegible]京開特別通車
- 下午四點十五分鎮嘉通車
- 下午六點五十分快車

◉梵皇渡開
- 上午八點十二分特別快車
- 上午九點三十三分快車
- 上午九點五十五分三等慢車
- 下午[illegible]京開特別通車
- 下午四點卅二分鎮嘉通車
- 下午七點○九分快車

◉徐家匯開
- 上午九點四十二分快車
- 上午十點○五分三等慢車
- 下午四點四十分鎮嘉通車

◉上海南站開
- 上午八點正特別快車
- 上午九點二十分快車
- 上午九點五十五分三四等慢車
- 下午二點正上龍車
- 下午四點二十分鎮嘉通車
- 下午六點五十分快車

◉龍華開
- 上午八點十五分特別快車
- 上午九點三十六分快車
- 上午十點十一分三四等慢車
- 下午二點十六分上龍車
- 下午四點卅八分鎮嘉通車
- 下午七點○八分快車

◉新龍華開
- 上午八點卅一分特別快車
- 上午九點五十八分快車
- 上午十點廿二分三四等慢車
- 下午二點二十分上龍車到
- 下午五點正鎮嘉通車
- 下午七點三十分快車

◉莘莊開
- 上午十點十三分快車
- 上午十點四十四分三四等慢車
- 下午五點十九分鎮嘉通車

◉松江開
- 上午九點十分特別快車
- 上午十點四十八分快車
- 上午十一點[illegible]三四等慢車

◉楓涇開
- 下午[illegible]京開特別通車
- 下午五點五十八分鎮嘉通車
- 下午八點十二分快車

◉嘉善開
- 上午十一點三十四分快車
- 下午十二點[illegible]分三四等慢車
- 下午六點卅七分鎮嘉通車
- 下午八點四十七分快車

◉嘉興開
- 上午九點五十五分特別快車
- 上午十一點四十九分快車
- 下午十二點[illegible]分三四等慢車
- 下午六點五十二分鎮嘉通車
- 下午九點○二分快車

◉硤石開
- 上午六點五十五分嘉開車
- 上午十點廿六分特別快車
- 下午十二點二十一分快車
- 下午一點三十三分三四等慢車
- 下午[illegible]京開特快通車
- 下午七點廿分鎮嘉通車
- 下午九點三十五分快車到

◉長安開
- 上午七點三十五分嘉開車
- 上午十一點三分特別快車
- 下午一點○一分快車
- 下午二點十六分三四等慢車
- 下午[illegible]京開特快通車
- 下午十點十五分快車

◉杭州開
- 上午九點三十七分嘉開車
- 下午十二點三分特別快車
- 下午二點五十一分快車
- 下午四點卅分三四等慢車
- 下午[illegible]京開特快通車
- 下午十二點正快車

◉閘口到
- 上午○點十五分快車
- 上午九點五十五分嘉開車
- 下午十二點[illegible]分特別快車
- 下午三點十分快車
- 下午五點正三四等慢車
- 下午[illegible]京開特快通車

◉上行車

◉閘口開
- 上午七點[illegible]閘京特快通車
- 上午九點十五分快車
- 上午九點[illegible]分三四等慢車
- 下午一點三十分快車
- 下午四點十五分閘嘉車
- 下午五點三十分特別快車

◉杭州開
- 上午八點[illegible]閘京特快通車
- 上午九點四十五分快車
- 上午十點十五分三四等慢車
- 下午二點正快車
- 下午四點四十五分閘嘉車
- 下午五點五十五分特別快車

◉長安開
- 上午九點[illegible]閘京特快通車
- 上午十點五十一分快車
- 上午十一點[illegible]三四等慢車
- 下午三點○七分快車
- 下午五點五十五分閘嘉車
- 下午六點五十一分特別快車

◉硤石開
- 上午九點[illegible]閘京特快通車
- 上午十一點三十六分快車
- 下午十二點三分三四等慢車
- 下午三點四十三分快車
- 下午六點四十七分閘嘉車
- 下午七點廿二分特別快車

◉嘉興開
- 上午七點正嘉鎮通車
- 上午[illegible]閘京特快通車
- 下午十二點二十四分快車
- 下午一點廿一分三四等慢車
- 下午四點三十一分快車
- 下午七點廿五分閘嘉車到
- 下午八點○七分特別快車

◉嘉善開
- 上午七點三十分嘉鎮通車
- 下午十二點五十分快車
- 下午一點五十三分三四等慢車
- 下午五點○六分快車
- 下午八點卅三分特別快車

◉楓涇開
- 上午七點四十五分嘉鎮通車
- 下午一點○五分快車
- 下午二點十一分三四等慢車
- 下午五點二十一分快車
- 下午八點四十八分特別快車

◉松江開
- 上午八點廿八分嘉鎮通車
- 上午[illegible]閘京特快通車
- 下午一點四十分快車
- 下午三點○四分三四等慢車
- 下午六點正快車
- 下午九點廿四分特別快車

◉莘莊開
- 上午九點○七分嘉鎮通車
- 下午二點十一分快車
- 下午三點五十六分三四等慢車
- 下午六點二十七分快車

◉新龍華開
- 上午九點三十分嘉鎮通車
- 上午十點○三分龍上車
- 下午二點三十六分快車
- 下午四點廿六分三四等慢車
- 下午六點五十六分快車
- 下午十點十一分特別快車

◉龍華開
- 上午九點卅七分嘉鎮通車
- 上午十點十分龍上車
- 下午二點四十二分快車
- 下午四點卅五分三四等慢車
- 下午七點○五分快車
- 下午十點十七分特別快車

◉上海南站到
- 上午九點五十分嘉鎮通車
- 上午十點二十三分龍上車
- 下午二點五十五分快車
- 下午四點五十分三四等慢車
- 下午七點十八分快車
- 下午十點三十分特別快車

◉徐家匯開
- 上午九點四十三分嘉鎮通車
- 下午二點四十二分快車
- 下午四點卅九分三四等慢車

◉梵皇渡開
- 上午九點五十四分嘉鎮通車
- 下午[illegible]閘京特快通車
- 下午二點五十分快車
- 下午四點四十九分三四等慢車
- 下午七點○六分快車
- 下午十點廿一分特別快車

◉上海北站到
- 上午十點十分嘉鎮通車
- 下午[illegible]閘京特快通車
- 下午三點○五分快車
- 下午五點○五分三四等慢車
- 下午七點二十五分快車
- 下午十點卅五分特別快車

申報本埠增刊

中華民國貳拾肆年拾壹月壹日 星期伍 （不另取資）

同業公認之眞正薄利商店

老九和

全部綢緞呢絨 實事求是 削碼大廉價

近來絲價暴漲，較最低時須漲一倍，故杭滬廠商，咸有增漲貨價之議，本局爲討好顧客，乃不惜倒行逆施，於他家漲價之時，反舉行全部削碼，作漲價聲中之忠實廉價，實事求是，比較便知，罕有良機，稍縱卽逝，萬勿錯過爲幸。

南京路 大陸商場望平街口

電話：九五六九五

明日 禮拜六 上午九時至十時

印花香美絲絨

每尺只售三角幾分 壹百疋

香美絲絨是 香艷 美麗 之旗袍料

高等貨色 便宜價錢 難得機會 只有明天

請勿錯過

全日犧牲品 純毛花呢華達呢袍料每件四元八角 眞毛線呢男袍料每件只售一元五角起 眞毛線呢旗袍料每件只售大洋一元

老九和節目表

播音人	節目	時間	電台
陳瑞雲麟	珍珠塔	上午十一點半至十二點半	利利
徐雲志	玉蜻蜓	中午十二點一刻至一點	東方
沈菊癮	文化滑稽	中午十二點半至一點一刻	利利
王萍秋 周蕙芳	珍珠塔	下午三點至四點	利利
莊海泉	蘇灘	下午四點〇五分至四點五十分	東方
玫瑰團	最新歌曲	下午六點十分至七點	東方
朱耀祥 趙稼秋	啼笑因緣	下午七點至七點四十五分	東方
周玉泉	天雨花	下午七點三刻至八點半	東方
陳瑞雲麟	九絲縧	下午八點半至九點一刻	東方
李昌鑑	聞聲戲	下午九點一刻至十點	東方
蔣如庭 朱介生	落金扇	下午十點至十一點三刻	東方
玫瑰團	最新歌曲	下午十點至十一點	利利
朱耀祥 趙稼秋	玉堂春	下午十點三刻至十一點半	東方
徐雲志	三笑	夜十一點半至十二點一刻	東方

東方電台週波一〇二〇 利利電台週波一二四〇

談言

救救中學生

麥若

最近有人因爲看到現在中學校的敎習時間過多，有使學生無法應付之勢，故爲愛護靑年起見，便喊出了「救救中學生」的呼聲來，主張應從早改革。我是贊成這意見的，惟我以爲要救今日的中學生，也是刻不容緩的。

會考非全無好處，這我們是承認的，至少它可以督促中學生，注意學習幾種基本課程，但其流弊之大，想爲主倡者始料所不及，蓋自實施會考以來，不知浪費了多少學生的精力。中學生受會考之害的，當不乏人。

先說學校措置的錯誤。各中學校爲爭榮譽計，每不惜採取「加工趕製」的方法，增重學生的功課，迫令學生加緊學習，以資應付。學問這東西，貴在平日的累積，本非一時所能造就。但學校爲會考，也便顧不了一切，只好叫學生趕快補習，算學程度低的補算學，歷史知識淺的補歷史。它們對於學生所缺欠的，唯恐其塡不進，那里想到學生的精力夠不夠？在這情勢之下，學校注全力於會考，其餘對學生應有的訓練，便都忽略了。這眞是一種畸形的敎育。

其次學生本人，會考既是必經的關頭，準備會考，也成爲他們唯一的努力目標。學校要他們補習，他們便不能不補習。本來中學課程的繁重，已使學生叫苦，再增加功課，應付更屬困難。且補習之外，爲要走捷徑，會考指南，又是非讀不可的。這樣，學生用功算是用得勤了，但結果所得到的是什麼？無用的廢物而已。

我也來附和別人喊一聲：「救救中學生！」

孩子與藥

田舍

帶了滿身疲乏回到寓所，在扶梯頭十五支陰黯的電燈光下，妻幽靈似的坐在矮竹凳上，傾聽着藥爐裏沸滾的聲息，又附和着一些牆隅的蟲鳴，從露台破敗的板門縫裏偸襲進來陣陣季節尾的夜風，妻的前留海被吹得紊亂，靑白的額角上染着一盌木炭灰，襟項間的鈕口散開着，她的辛勞和疲乏比我更深了，我幾乎要跪倒在她面前，說出百千句熱情的感謝話，或者任他如何的責罰我，責罰我不顧家中的事，不顧兒子的病，不顧她日益瘦弱的身子……

可是妻仍是那樣溫和地，告訴我今天去××中醫院給孩子看病的情形，說是受到一些侮辱性的話，她臉上顯然在苦惱中又夾雜了怨色，而對我却隱掩地說着：「那個年輕的郎中按上小玲的脈，說小玲有先天遺傳下的毒，不是父親的，便是母親的，你想他把我們看成怎樣的人？無賴！娼妓！他把沒大錢請名醫的病家看成下流，你道我心中多麼憤

麗麗

標準綢緞公司

免費製衣

本公司驚人創舉 經濟··便利··

疊奉各界來函，要求敝公司繼續奉送縫工。盛意隆情難却。因不惜巨大犧牲。準於十一月一日起。凡購敝公司衣料。縫製一槪免費。

標準禮服價目表

禮服		每套件製就合計	附註
男式	甲種夾袍 掛	洋念三元七角	襯絨加洋二元
	乙種夾袍 掛	洋念元〇七角	駝絨加洋四元
女式	甲種單旗袍	洋八元九角	夾服加洋二元
	乙種單旗袍	洋七元三角	襯絨加洋四元
兜紗	恰合全身	洋十元	租用一元五角

上述標準禮服出租特別便宜

靜安寺路卡德路口 電話三七二二二

貢獻給第五屆集團結婚的新郎新娘：

本公司承辦國民政府審定之標準禮服兜紗，所訂售價均極便宜，本公司茲爲優待第五屆集團結婚新伉儷起見，凡至敝公司定製標準禮服一律加送結婚時需用之手套及標準緞鞋面各一雙以示優異

小東門

福安公司

非常便宜 一年一度

五週紀念

機會難得 請勿錯過

大減價 大贈品

冠生園大減價

東籬佳音

今日贈送菊花展覽會參觀贈品券

本公司漕河涇農場本年所治菊花論種類可別為千餘色論數量約在萬盆以上由藝菊專家去蕪從事栽培邇時已屆吐秀放苞之候特定本月四日起舉行展覽大會以供同好者之欣賞並為增進欣賞者之興趣起見廣備贈品憑參觀券摸彩領獎券有贈所贈者均為本公司之著名貨品旨趣如斯想亦我顧客之所樂聞也

贈券辦法

自即日起凡惠顧本公司減價貨品滿一元者奉贈一張多類推

著名貨品

新廠出品 皇茶餅乾 金鷹餅乾 果汁牛肉 罐頭食品

夾心梳打餅乾 椰蓉餅乾 金駝餅乾 奶油太妃糖 廣州臘腸臘味

奶油梳打餅乾 瑪利餅乾 家庭什錦餅乾 杏花糖 各地名產

不的波餅乾 巧格力夾心 陳皮梅話梅 各種果子醬 一千餘種

概自七折九折 買一送一

今日特廉品 西式名點 每打三角買一送一 荳沙麵包每件五分買一送一

總支老各店 聯合減價贈品

電話(九二八五五)轉接各部

上海南京路大陸商場

中國國貨公司

綢緞部

絲值狂漲綢價提高惟本公司充分準備平日售價極低為惠購者所樂道但在最近售價仍與平日無異且選出高貨百餘種均以買一尺放一尺售致每日非常擁擠各界惠購至希皇臨棟選花色齊全定能滿意而免向隅

美亞出品 各色齊備 男女咸宜 藍田縐 每尺六角八分

如此便宜絕無僅有 買一尺放一尺 時機坐失非常可惜

在布疋部舉行 鴻新染織廠布疋不退色運動 謹請各界選購

大贈品十四天 美麗呢 每尺一角七分・同心呢 每尺二角 十月二十六日起至十一月八日截止

惠購鴻新出品滿銀二元得摸贈券一張可兌高貴贈品 多則類推不滿二元在一元以上贈標準市尺一支

南部舉行 毛絨衣着展覽會 附設新法編織教授處 歡迎參觀

特聘阮貽偉女士教授各種衣飾新異編織法 惠購簡捷手織機得免費學習

毛絨衣着各式齊全 中人毛絨衫 每件三元四角 女人絨外衣 每件五元 隨意選購便宜莫名

各色毛絨線意外便宜

四十餘部應時用品一律狂賤

(新開路池浜路口)新開路中國國貨公司謹請參觀選購

新新公司大減價

疋頭部 反穿長毛駱駝絨 每碼十元〇二角起

特請黃培英小姐免費教授

◉二樓女飾部◉ 各種毛絨編結法 教授室設本公司二樓並陳列最近編製新穎服式敬希各界女士惠臨參觀無任歡迎

◉二樓鞋部◉ 外國皮鞋半價 色皮高跟女鞋 原價六・七元 減沽一元三角半

本公司屋頂花園 本月二，三，四日三天舉行賑災菊花比賽游藝大會各種贈券暫停通用由五日起照常有效

皮貨部 各口粗細皮貨由一折起 口莊金銀腿馬褂每件十二元半起 口莊黑羊皮馬褂每件二元起

毡被部 新花絨毯 每條二元八角半

襪部 男女裝中統純毛襪 特沽每雙一元四

毡被部 絲絨檯毯 每條三元半起

襪部 PRINCESS 新式婦女小方跟蠶絲舞襪 原價每雙二元四角半 特沽每雙一元七角半 二雙五元

醫學博士 內科專家 沈德醫師

專治肺癆病糖尿病胃腸病及一切內症

診所 南市尚文路念一號(上午十至十二時) 拋球場集成藥房(下午四至六時)

先施公司 十八週紀念大減價

內衫 英國狼頭真毛男衫 每件六元半 飛輪全白女毛衫 每件七元半

綢緞 大偉縐 每尺三角八分 此縐純係蠶絲製造柔軟美觀用製男女秋冬衣着最為相宜

南貨 四川銀耳 每兩一元半 茶蕨鮮紅蝦尾 每斤一元

疋頭部 彩條雙面絨布 四碼一元 條子駱駝絨 每尺二角半

皮貨部 交城黑羊皮袍 每件廿四元 關東灰貝皮大衣 每件一百廿元

運動部 雙管鳥槍 每枝一百七十二元 12號鳥槍彈 每百發十四元

罐頭 本牌四色餅乾 每聽九角半 本牌五磅椒鹽梳打餅乾 每聽一元八角

鞋部 K鞋 每雙十五元六角 禦寒拖鞋 每雙三角半起

補品 愛蘭百利牛肉汁 每瓶二元半 大號解百勒魚肝油 每瓶仍售二元一角半

怒！可是總巴望孩子經過這種慈善性的祇化兩角錢號金的治療會好起來，我不得不扔下惱怒向他說明；起先是牛癩，後來吃了鹹魚便發了滿身的膿瘡。他點點頭，似乎不信任的神氣，其餘的病家都用更苦惱的眼光看看我，又看看小玲，我領了藥幾乎像逃出來。」

我聽了雖也不免怏怏，可是，我祇有安慰着妻說：「受此醫生的寃屈又有什麼呢，看施診的病者根本就被藐視了的，只要我們自己保持着清白就算了，何況，在這吃人的世面，即使是娼妓無賴，亦不見得就是自甘下流的人吧！」

我跑進房，小玲熟睡在行軍牀上，兩頰敷着黃色的藥膏，幾乎連眼睛都將被掩住了，黃色黏膩的汁水流到白嫩的小耳朵邊，又流上綉花的小枕，小鼻孔裏透着粗而急促的氣息，淡紅色的二片薄薄的嘴唇閉合着，灰白的額角，灰白的兩支柔嫩的手臂伸出在被外。他出娘胎就多病，舉凡廣告上登着的「其效如神」的嬰孩藥劑——(在經濟能力上所買得起的。)都吃過了。唉，無辜的孩子亦得遭受點人世間薄倖的待遇嗎？

當妻用慈和的聲音叫醒了他，把黑色的藥湯送到薄而淡紅的小嘴唇邊的時候，他照例大哭着拒絕這種苦味的沾嚐。妻當然又不免起了惱怒：「小東西你不肯吃嗎，你娘老着臉受了怨氣弄來的，你不吃嗎，病在你身上，我娘不能替代你吃。」可是，可憐的小玲又伸出兩雙小手推着藥碗，哭着。

隔層板壁的前樓那個湖北女人又在咕了，他厭惡我的兒子的哭聲，她不喜歡我的兒子，她說我兒子病得骯髒，這種冷酷的顏面在我們却是領受慣了的，我壓根兒也不希冀別人的同情。小玲終於哭得疲了，妻叫我抱他在懷裏，用匙兒潔着藥湯，雖然他還是哭，還是伸出小手推却，但藥湯已「咕咕咕…」流進他的喉管。我替他抹着耳朵邊的黃汁水，輕輕地抖着他，說：

「孩子，乖哪，你咽下這口苦水吧，媽疼你，爸也疼你！」

火葬場

從龍

六點鐘敲過之後，太陽走乏了牠的悠長的旅程，收斂了熱毒的光輝，帶着倦意懶洋洋地沉到葱蘢的椰林的背後去了。這時，人們大都做完了白天里繁忙沈重的工作，吃過了晚飯，洗好了潤膩膩蒸發着汗酸臭味的身軀，透換着一口涼爽輕鬆的氣兒，跨出店門，走上街上，海邊，戲院，咖啡店……嬛遊躑躅去了。於是，街上又熱鬧起來，像午前趕市似的，人擠着人嘴巴張開着，露出黑光光的牙齒，談扯着，笑着。

迷濛的氣氛里隱約地蕩漾着昂麥闌(銅鼓)的咚咚的聲音，雜着木挪和不知名的土樂聲，有時還夾帶着一片嘈雜的人聲浪，遠遠地傳送到人們的耳朵里，這種低沈急促的音響，給人們聽起來，毫不思索地就知道火葬場上又有人在舉行火葬禮了。

南洋的風俗，(除了不是信仰佛回兩敎的人而外，)對於死掉的人完全要送到火葬場上來焚化，他們是沒有舉行土葬的慣的，他們相信死者的軀殼燒化之後，他的乾淨聖潔的靈魂，馬上就會超升到快樂的天堂里去，這正如土葬的人們的所謂：「入土而安」的空玄虛渺同一樣的道理。記得從前居留在暹羅的時候，偶然有次和朋友走上火葬場去瞧人們舉行火葬禮，給那兩個裝扮得怕人的青面獠牙手里拿着偌大的鐵叉魔鬼，在死人的身上一下一下恨恨地刺下去，那死者給火一燒就從火里坐將起來，這種可怖的現象，深深地印留在我的腦海里，那時候，我真給這幕恐怖的印象擾擾得幾夜不能安然的睡覺，以後一嗅到從火葬場那邊飛送來的那股難聞的臭燻氣味，青面獠牙這魔鬼就在腦海里活動起來，心驀地里卜卜地跳着。

在遠遠的葱蘢的椰林的叢縫中，聳露出燦爛閃爍裝搭的異常美麗堂皇的尖塔頂，這便是火葬場了，搭底下裝着待火化的死屍人，像赴廟會似地，穿着得變漂亮，不論是旁觀者或是死者的家屬都是一樣，臉上掛着輕微的笑意，一點兒也沒有悒鬱與淚容，舉哀那更是不必說了。

這兒(吧里)的風俗，送上火葬塲焚化的死屍是要包紮成牛形的。為什麼要紮成牛形，人死後怎麼要變成牛？這道理可不知道。遍詢居留在這里歷史最長上了年紀的老年人，也說不出它的究竟來，祇知道這些包紮成牛的死屍，還要依照他的生前的階級，包紮得更成其為牛形了。

將舉行火葬的時候，許多人們這死屍連那裝搭的巨大的尖搭一齊擡起來，在火葬場上繞走三大圈，據說這是要逃避那些凶惡的神煞跟在後面。接着，僧人就在死屍上潑起聖水來，然後由家屬和弔祭的賓客獻上祭品，這樣，祭禮就算完了。於是，土樂隊就的的咚咚的急促激越地奏起來，偌大的木頭在死屍的下面畢畢拍拍地吐着熊熊的火焰，燒着，燒着。

這時候，圍觀的人們和死者的家屬都急忙忙地離開火場散開去了，他們恐怕魔鬼會在他們的身上傳播着各種疾病與災難。於是，火葬場上的空氣就頓時地靜寂下來，祇有那着了火的木頭的畢拍的響聲，劃破了黑夜的靜穆。

這離奇怪異的風俗，和暹羅的火葬禮又成兩樣。

長崎港夜記

辛爾

船，沿着島國的，盡是青青的海濱前進。

「快到長崎了啊」！旅客們都已在準備登岸了。

無數的，期待着的目光，向着艙窗外起伏的秀巧的青山；可是，青山過不轟似的，海濱已近黃昏了！旅人們會一度興奮的胸懷，又漸漸籠罩上灰黯的情調的見見異國的新的容姿的渴望，染透了淒然……

週遭蒙上暗淡的顏色了。直到蒼茫的黃昏，和山色混成一片時，船艙內甲板上，才頓然嘈雜起來！原來船已進港：有名的長崎港，只能看到一點側影。彷彿船便是傍在山邊，山上那密密的，特有風味的東洋屋子，低矮而顯精巧，隱約可辨。

海上旅程，遇着颶風襲擊，幾天來弄得分外狼狽，都急急想岸上去吃一頓可口的飯。所以捨棄了鑑賞山水的心情，等辦完手續，便紛紛登陸。

船，說是在長崎停一個半鐘頭，七點半開赴神戶。幾個餓人趕到一家中國飯店，已經燈火閃爍，時間去了好多。恐怕來不及，第一盤的牛排上來，囫圇的吞了少許，便急急走了。外國人總是最守時間的，七點半不會等到八點開的。

回到船下，看見遍地煤堆，低矮的勞動者正在弄煤進船。大家上船，鬆了氣，休息，閒談，失笑着；

「八點十分了呢！」

於是，趁這機會，旅客們走上甲板。我還沒有穿鞋，番草在外面叫着：

「出來看看啊！這夜景…」

憑欄而望，有些讚嘆，好像換了一個境界了。就似置身巨大的花園中。若一

永安公司大減價

◀疋頭部▶ 男女大衣最時行純軟黃駝絨 每碼特價六元七角半 印花棉法絨特別賤售 每元一丈七尺半

◀綢緞部▶ 收花毛葛 每尺二角半 印花縐 每尺一角

◀皮貨部▶ 今年皮貨狂賤 不顧血本平賣 黑青根貂皮大衣每件廿四元 今日金銀吉祥狐腿袖袍半價 眞北口整板花羔掛每件三元半

◀煙草部▶ 金鑰牌香煙 每條二百五十枝售洋一元 九角半買兩條送兩條另送「春夏秋冬」畫片四張 五十枝公主牌香煙 每聽六角八分 買二聽送二聽 廿枝裝克雷斯香煙每元五盒

◀手帕部▶ 歐洲上等新式應時花絲巾 每扎洋一元 國產優等軟毛巾 每打二元七角

南市小東門

立揚綢緞呢絨局

●十月三十日起●二星期● 足尺加四 再打八折

大減價

今日五種大犧牲

線春褲料：每條五角
軟緞褲料：每條一元
頭等絲綿料：每斤一元六角
眞絲廠縐袍料：每件四元八角
博士呢：每尺四角八分

上午九時至十時 下午一時至二時

早睡不起懶間乎

[illegible]身，貪戀在牀以作清夢乎。吾人固莫不如是。但工作不可不做。家事不可不理。閒事忙，將如之何。

BIG BEN

大鵬鬧鐘

喚君使醒 愉快懇切

大鵬鬧鐘文雅有禮。預定時刻未至之前。其擺搭之文靜走聲。任君酣睡無阻。然後欣然溫然先行喚君。倘君仍不起牀。彼乃發為呼聲。清斷懇切。雖熱睡亦可立刻喚醒。

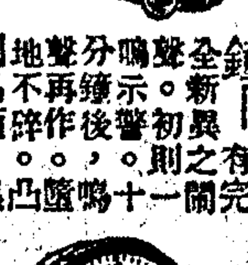

午睡鬧鐘——有完全新異之鬧聲。初則一鳴示警。十分鐘後，鳴聲再作。墜地不碎。凸圓晶面。黑質鎳飾。高四英寸。

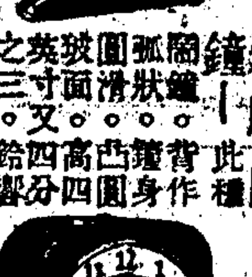

矮腳鬧鐘——鬧鐘。弧狀。圓滑。玻面。英寸又。之三。鬧聲。黑座。

此種鬧鐘 背作鐘身凸圓 高四四分 鈴響 綠質

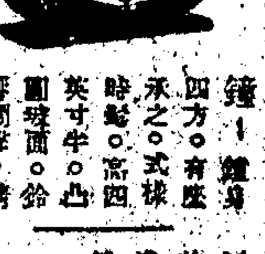

好運鬧鐘——鐘身四方。有座承之。式樣時髦。富麗英寸半。凸圓玻面。鈴響嘹亮，清晰尖銳。黑質鎳飾。

上列精圖：係Westclox鐘廠各式可靠鬧鐘之一種。而以大鵬為居首。一律英製。合於本廠之精確標準。請即赴各鐘表店購取Westclox鐘表可也。

美國西方時鐘公司精製

總批發 美商怡昌洋行 上海廣東路五十一號 (五)

WESTCLOX

四馬路

中西大藥房

各分支店 同時舉行

壽辰優待顧客廉價贈品

高年人購備送 服長壽補品一年

一滴香 潔白皮膚原料 減售四角

一滴香 減售五角

買一送一

維他命麥精魚肝油

九星乳白魚肝油

維他命牛肉汁

維他命童雞汁

亞細亞火油公司通告

殼牌汽油

零售價目自今日起改訂如下

帮浦 每加侖洋一元正

(注意・帮浦定價並無折扣)

退桶 每加侖洋一元另三分

五加侖聽 每聽洋五元三角正

華東公司啓事

啓者本公司門市部及修理部自即日起併入廣西路四六五號總管理處照常營業因開支節省起見各貨價格特別克己如蒙賜顧請駕臨廣西路(寗波路角)四六五號新址可也

維摩居士

唐派 高等相家

移硯寗波路勞合路口增裕里○每日下午一時至六時○相金一元二角，不分略談細談，潤格只訂一種，一星期內，剪報優待半價，另有靈龜卜疑

南京路中 浙江路東

中華商店

今天起特別大減價 大贈品

足頭部 新花駱駝絨 每尺原價一角二 今天每尺只售八分 犧牲廿疋 售完爲止

西裝部 上等美國厚花絨男女晨衣 每件一元九角半 鷄皮晴雨衣 每件七元五角(男女均備)

綢緞部 湖縐 每尺二角八 買一尺加放一尺

襪子部 男裝羅口毛襪三雙一元 再加送一雙 女裝最新式點子毛襪一雙一元 再送二雙 今天購巾襪部貨滿洋二元 另送襪帶一副

毛衫部 加厚衛生衣二件 九角半 賽毛提花西裝外套 每件九角 女裝加厚衛生褲 每條四角 新頴婦女羊毛外套 每件三元

被毯部 兆尺新花被單 每條一元 提花枕套連心 每對一元

童服部 眞開士咩童背心 每件四角 眞羊毛童衫 每件一元半 眞拉毛童衫褲 每套二元二角半

帽部 意大利平邊呢帽 每頂一元

部 白玫瑰頭水 四瓶九角 美麗香粉盒 每只六角

今天購貨一元 便有名貴物品贈送

遠若近，如隱如現，既神秘而又似清新。週圍是羅列相接的巧小的山頭，有高有低，環抱而成一個不大不小的湖般的港。

覺得是滿山燈火了。閃閃映照中，依稀露出一個有些羞澀的如處女的整個的長崎港的容姿。半山間層層木屋，只見樓窗朗明，精巧幽緻，如在目前，密密列過，街上車行，車燈如顆顆流星穿飛，點綴得山間的小都市活現。

久望愈覺奇妙。天空，像透明的水晶，像美女的黑夜服上，皇冠上，掛着無數的閃光的珠子。是曠遠的去處，又如伸手可摘。山頭漸高，燈光漸稀，至山尖疎落，燈光便點點如倍明的星光，亮得微閃紅光，雖許是人造的廣告，但於此夜見，卻一點不俗。

再細觀良久，又可見山尖的燈光較少處，有幾處籠罩着銀霧，金沙似的亮光，那大概是山後的什麼燈火的反映。彷彿幾株發光的玉樹。毫光照出半面的青山的迴谷，美雅幽透，有神化之慨。山下木屋，低得如處水上，樓窗燈光，更覺與水相吻。岸邊小舟，輕盪細波，有若粒粒明珠在跳。上下左右，既感澄清，也分外靜謐，長崎岸上的夜市，聽不見絲毫的音響。只覺渾然一片浩曠的清澈鮮美的夜氣。山，木屋，港水，整個的港，都露着島國的清巧的特色。在長崎港，不如說是長崎湖吧！惟惜是在夜裏，見不着全部的容顏。

吃飯難

鳥聲

華穉

玩鳥的人不一定要有錢，第一還有閑暇。據說有名好玩鳥的人當推北平的旗人，這些破落戶子弟，終日無所事事，肩頭上掛着一隻餵馴了的鳥兒，優游街頭茶館，日子全打發在一隻鳥的身上，把鳥當作性命看待，玩鳥玩到如此入勁，實可以名之爲鳥迷也不爲過分。其次蘇州人也說是有鳥癖的：上海城隍廟市里就有不少鳥店，那廟市里隨時都看得見一手托着鳥籠，慢條斯理踱着方步的玩鳥人。空地上，茶館里，就是他們的鳥兒出風頭的所在，評頭品足，論長比短，他們的日子也是爲玩鳥而打發過去的。蘇州人賦性閑散，多文弱風，有此閑散的個性，生活自然看得瑣細，也是一大原因。

大凡玩鳥總不外因爲能跳善鬥，還會唱出美妙動聽的歌娛人心意。雖有人是專喜鬥鳥，但喜唱鳥的終怕居多。重簾之下，一壺清茗，聽屋門前後深林綠葉之間，百鳥細細長歌歎唱，那種悠閑清淨的幽趣，確實耐人沉醉。有人說聽鳥鳴可以陶冶心性，也確有道理，不過這里所謂的陶冶，只專指閑散清靜的胸懷而言罷了。

一般住在都市里的人們，自然不容易享到這個清福，莫說陶冶心性，即生性愛鳥的也只能把鳥買來關在竹籠里，吊在廳堂前玩玩，這自然已經減少了太半自然風趣，鳥唱雖同，地則異。在鄉村里，晨間有晨間的鳥唱，午晚有午晚的鳥鳴，即在夜間也有隨更而鳴的更鳥；而且百鳥交唱；人們都能在某種鳥聲里分出吉凶哀樂的差別。據古人的傳說，公治長能識鳥語，事雖無根，也未可說所其妄。因爲根據現代科學方法去研究鳥獸的生活，尚可得知其性，又何嘗不可以說公治長至少也識得鳥性呢？這雖是離開了純爲玩鳥而說的話，而較之只能在廳堂前玩玩聽聽竹籠子里的秀眼，百靈，畫眉的都市中人可自有差別了。

在鄉村里，一般習見都愛喜鵲而惡烏鴉的。別地不知如何，我鄉對於鳥聲的迷信是很深的，若果一朝喜鵲飛鳴死棟，大家必竊竊自喜，認作遠人的平安家信已由喜鵲先來報到了；假使是烏鴉來，那就懔懔自危，以爲報喪的凶鳥已來。因有此等迷信作用，喜鵲縱命把小雞抓去，也得優游自在，不致見害槍火。平心說來，鵲鴉的鳴聲，二者實都不相伯仲，而愛憎則相懸若是，這可是鵲鴉的幸與不幸的。

梟生活於夜間，故不常見。我鄉習見，把梟簡直目爲死神使者。當風高月黑之夜，若有梟鳴屋前左右，碰巧屋裏有人病了，那恐怖之情可很慘，認爲病人萬無生望，但也很巧，常多應驗。而梟的鳴聲確也可怖之極，聽起來即似有一股陰森之氣襲上身來，寒人毛髮。我雖聽過一次，時為冷冬十月之一夜，月黑風厲，與幾個族兄弟夜談正濃，忽有鳴嗚的聲音由屋後園林，漸下至屋前，當時的怖懼之狀，至今想來就有餘怖。

玩鳥我雖無此閑情，山林鄉野之間欣賞鳥聲可還高興，這也許是自幼生息鄉村養成的。現在雖是住在邸外，但仍很少鳥聲可聽，晨晚之間，梧桐白楊之上，只有幾隻麻雀而已；間雖有一二聲斑鳩又需在雨晴前後才聽得見。像故鄉的睍睆於長空的山鷹，迎晨高唱的百勞，這又更無從聽到了。

歌曲介紹

國旗歌

(一)中國國民志氣洪，戴月披星去務農，犁盡世界不平地，協作共享稻粱豐。地權平等，革命成功！人類進化，世界大同。青天白日滿地紅。

(二)中國國民志氣洪，頂天立地做勞工；鐵錘開平等路，鐵錘錘出自由鐘。階級消盡，革命成功！人類進化，世界大同。青天白日滿地紅。

(三)中國國民志氣洪，持堅披銳打前鋒，熱血洗清新世界，民族平等樂無窮。剷棒除盜，革命成功！人類進化，世界大同。青天白日滿地紅。

歌唱

時代歌劇播音社

佛音(九八〇)下午五時至五時三刻

劍鋒之下(王琪)吹泡泡(芳蘭)自由神(劍魂)和平歌(林鶯)愛情是什麼(王琪)永別了我的弟弟(芳蘭)叮噹太太(林鶯)(叔牙)胡征思鄉(劍魂)我們的皇后(林鶯)關外高歌(叔牙)

桃花扇 話劇 下午六時半至七時一刻

侯朝宗以命錢和名利去勝感孫道誠，正像上了鈎的魚似的一樣不能動彈，在天蟾舞台中前後台却有不全地蹲形發展，謝葉芳剛上場，只見傳單滿佈着戲場，當時——

芙蓉園

東陞(六四〇)下午七時一刻至八時

賣油條(寶琦)賀新歌(寶琦)我不能忘記你(寶霞)賀花詞(寶霞)光明之路(寶琦)小妹妹的心(寶霞)

星光社

華光(一四八〇)下午七時三刻至八時半

可憐的秋香(周璇)鄉間姻緣(魏莉)小寶貝(黃蝶)落花流水(亭亭)春又來(周璇)偉大的愛(魏莉)甜蜜的夢(黃蝶)小腳娘(亭亭)

夜鶯社

安定(八六〇)下午九時至十時

雨打芭蕉(前奏曲)謝謝你的口香糖(曼娜)好朋友來了(秦茵)文明結婚(露茵)飄泊者(流朗)中華小姐(曼娜)可愛的春天(曼瑛)抗敵歌(曼娜)(流朗)追求(秦茵)贊美勇士(露茵)

大上海社

華美(一〇六〇)下午九時至十時

雨打芭蕉(前奏)夜深深(飛亞)小姨(王琪)夜花園裏(飛虹)愛是什麼(莫寶)愛是玫瑰(飛亞)璧聲伎(王琪)自殺未成(飛虹)

彈詞

潘心伊黃陸緣

李樹德(九四〇)中午三刻至一時半

開篇「上海景緻(四)」

上海確有好風光。大小世界遊藝場。京班戲與文明戲。變戲法又唱灘簧。潮流滑稽多詼諧。劉春山牌子最響亮。電影院多得難計算。國泰麗都搭新光。大光明。老中央。中外名片輪排映。矮而西愛的發音機。聲音清晰最時行。勞萊哈代能滑稽。鄭波兒賞星確風芒。胡蝶電影稱皇后。無多幾日要嫁潘郎。阮玲玉戀愛演悲劇。玉殞香消赴泉壤。陳玉梅遠到廣東去。美人王。與金焰甜蜜度時光。鄭正秋。好先生。可憐好人命不長。明星公司推巨擘。聯華藝華也不尋常。講到那天蟾三星大舞台京班戲館唱皮簧。李萬春。張翼鵬。武功卓絕在申江。金少山。梅蘭芳。霸王別姬要新腔。黃金開演義務戲。熱心振災德無量。新世界地道常阻塞。天韻樓天橋快通行。三大公司生意好。跑冰拉篤抛球場。大新年內將開幕。加工趕造大洋房。歌舞團。最流行。都是那十七八歲的小姑娘。海關大鐘如圓桌。遠時遠刻響叮噹。英法租界拐市面。到處空屋甚淒涼。不景氣。大恐慌。苦殺小本經紀商。還有英美日意商兵艦。一隻隻停滿黃浦江。和平女神展雙翼。可惜和平不久長。外國拉篤大打仗。暫停再唱上海景。唱出上海賭博場。供諸君一笑解愁腸。

夏荷生三笑

敦本(八〇〇)下午七時至八時

開篇「琵琶記」(寶琰)

衛風冒雨走長途。肩背琵琶扮道姑。泣悲風嘆命運。含羞忍氣爲尋夫。久欲找尋終不致。翁姑年老待如何。家鄉旱荒連年苦。二老雙亡病疾多。此刻已經歸地府。雖憐孝媳多孤苦。幸虧張公多仁義。裹葬銀錢濟困多。自賣青絲爲路費。一路相逢一路求。在皇都。入贅牛家新女婿。始終真假尚糢糊。途人抄化難糧米。到處官衙賦唱歌。跋跡關山從未慣。臨風終日淚如梭。但求一日能相會。我作偏房不在乎。天憐孝賓佑。果正夫妻沐恩波。遙遙清歸牛相府。焚香門外誦彌陀。頃刻郎閒恩愛河。

申報本埠分類廣告

上海搬場公司出租 電話 30000 運柩花車 團體客車 搬場汽車 運貨卡車

拍賣

魯意師摩洋行 禮拜五拍賣

准於十一月一日下午二點半在北京路本行棧房內拍賣 啢嘣白糖 一百三十三袋(每袋重約計一百斤)出貨在金利源三號棧房(計重念六公擔七十六公斤)看樣後方能拍賣，拍後無論何人惟買客必須看明大樣，現金出貨，當付定洋三成，隔日出貨，此佈 魯意師摩洋行謹啓

瑞和洋行 禮拜五拍賣

准於十一月一日上午九時半在廣東路一六〇號本行內拍賣 織絨地毯 四十餘條 銀箱 照相鏡 大菜檯椅 梳妝檯 寫字檯 沙法 唱片 西門子鐵床 大小櫥 以及零物等不計，即日可看，此佈

通孚洋行 禮拜五拍賣 舊木器

於十一月一日上午十時在江西路三四〇號本行拍賣 紅木花架 琴桌 茶几 寫字檯 書樓椅 大菜檯 天津織絨地毯 鋼琴 沙花法絲大軟榻 客堂全付 腳踏車 火爐 包車 銀箱 鐵灶 鐵床 刀叉 銅磁 花瓶 另星雜物不計 此佈

魯意師摩洋行

始創自同治十三年即英一千八百七十四年

禮拜五拍賣 衣服

准於十一月一日上午九點半在北京路本行後面樓上拍賣各種木器椅子檯子床銅磁湯料器皿電風扇雨衣皮衣新舊衣服書籍花瓶外國畫男女鏡子，另星不及細載，此佈 魯意師摩洋行啓

禮拜六拍賣

准於十一月二日上午九點半在北京路本行前間拍賣沙發椅子元台花架鏡子邊桌寫字台書櫥銀箱大器櫥五斗櫥屏風磁器梳粧台地席電鏡風扇電燈火爐腳踏車茶几西門子床無線電衣櫥 小地毯 來路銀箱 BSA機器腳踏車 洋琴 鳥槍 凡石佛 警犬 及一切什物不及細載 此佈 電話 [illegible]

大華拍賣公司 禮拜六拍賣

徐英豪會計師委託 豫通飛花廠

准于十一月二日下午二時半在成都路一〇二二弄內(大王廟後)二十一號內拍賣單雙滾筒彈花車、軋花車、打包機、鐵車、木車、機器、附件、踏花車、老虎鉗、鐵風車、木風車、帶及保險箱、大鐵架、台椅、茶几、天平、回絲、馬達、鋼板、寫字台及打字機等件，是日上午可觀看，一切物件不計多少，另有自鳴鐘一座，此佈

徵求

▲徵求紅木客堂傢具 如有客堂內紅木椅子茶几八仙棹及零件願出讓者，請開明貨物成色價格若干及住址，投函本館六十號信箱，以便前來接洽看貨，地點

▲飛利浦 一九三五最新式六燈機原價一五五元，購僅數日，發票爲憑，全新尚未使用，因他往九十元出讓，保證至八來德鄰公寓五七四面看，電詢恕不接洽，請下午六時

遺失

▲遺失圖章作廢 今遺失四行儲蓄會五年長期十份第三五七號又第四三五五八號儲蓄證二紙戶名羅紹毅又牙質篆文四方形圖章一顆文曰羅紹毅，除向會掛失外特此登報聲明作廢 羅紹毅啓

▲存摺作廢 日前在上海安公司第八十三開元第七來往存摺一扣，四二號往來摺，除向該公司掛失外，因尚存洋支款係用圖章，特此登報聲明作廢 [illegible]

▲遺失田單 茲有祖遺滬松區二十八圖保四圖傳字圩第一百三十六號陳四分七厘五毫單一紙，給土地業證一紙，除向土地局掛失外特此聲明作廢

遺失棧單 啓者敝行向元和糖行打YP嘜白糖一百包，計棧單第一七四六號提單一紙，三十包內中途遺失一紙，除向元和糖行掛失外，特此登報聲明，如有人拾得概作廢紙 [illegible]

啓事

更正

承典于本年十月廿二日在申新兩報登載啓事一則，上略「一凡創設及經手各事，向係親自蓋章署名」不足爲效，「向非」向係，與原義大相逕庭，特此更正 王承典啓

大川洋行啓事

本行代客買賣委託，另條標金消息，歡迎不勝，地址北京路北京泥城橋八百五十二號，如蒙 [illegible]

股改記啓事

茲有北四川路門牌四十二號美業大藥房，受推錢六正孫景汶合記股份，今因六正孫景汶無意繼續經營，自願將中美合記股份，於本月十日起改爲孫景汶獨記，自十月中自正以前所有中美合記營業，概歸六正孫景汶獨記負責，與中美合記營業無涉，特此聲明 中美合記 六正 孫景汶 全啓

自由農場

專家管理 蘇州自由農場 金門劉家浜 電話七〇七

杭州自由農場 岳墳東山弄 電話一〇〇〇

消毒 "A" 牛奶

延平路二六〇 電話三〇四三〇

飲食

生生牧場 新開河 第一商店 廉潔食堂 滿五角 不收小帳 贈糖菓 三星期止 十一月一日起

既廉且潔 中西菜餚 揚州點心 鎮江餚肉 麵包 糖菓 水菓 特製品 味 蛋糕 電話時請通知上

生生A字消毒牛乳歡迎就近定飲 南市電話二一八七三號

▲利息較厚之房產押款 茲有坐落霞飛路西式三層樓房及市房二十八幢，每月可收租金一千二百元，現須押洋二萬八千元，合意者請投函本報信箱第三二六號接洽，利息可分二分，如有 [illegible]

▲謀事者鑒 英語強壯不染嗜好，現欲覓一出店擔保職務，有人擔保，用人員工，有意者投函 [illegible]

費五元 游常熟 本星期六(十一月二日)下午回滬，(包括)來回汽車、膳宿、遊覽名勝 [illegible]

教育

▲西洋商業學校招生
本校創辦多年聘請西人日夜親自教授經驗充足學費低廉英語讀本會話文法按月一元速記簿記按月三元打字科三個月畢業五元學額無多報名從速 校址四川路青年會對面五七〇號一樓

▲教授英文
茲有西女親自教授英文會話及文法等如有意學者請至格羅希路七號內進向十二號房間接洽可也 電話七〇六八五

▲教授日文
茲有日教員教授日文文法會話商業文等速成教授出張可收費低廉教授時間每日上午十二時至夜間九時止請至與滋路益壽里C字二四號實來家寓接洽可也

▲英國女士教英文會話
地址：辣斐德路八一〇號C

▲教授英文會話
美國女教員經驗豐富能說中國北方話茲願教英文會話讀音或其他課程特別簡便方法保證進步迅速取費從廉 靜安寺路五八七號阿斯考公寓一一三號接洽

聘請

▲聘請高等華洋雜貨推銷員
某工廠聘請華洋雜貨高尚推銷員數位須熟悉本街者請先開詳細履歷至本埠郵政信箱二〇七〇號接洽 客帮及批發店新佣均給但不得兼職

▲聘請
現有某藥房需用藥劑師一位須領有衛生部執照或藥劑生執照及衛生局註冊執照為合格凡有意應聘者請先繕具履歷及附寄像片寄交九江路二九六弄六號維新廣告社收得通知時即可面議 其履歷及像片仍當原璧退還此佈

營業

鹿茸
今有新由關外運來大批上等黃毛鹿茸貨色繁多特別廉價出售零整均可 要者請往西藏路中西療養院看貨

▲歡迎華賓
新近來申主辦按摩浴室 愚園路八十一號內公寓一號二樓 星期營業歡迎男女士賜顧 格洛利亞

樂鄉
四馬路石路轉角大維綢局二樓
教授認真步法新穎 下午二時至七時 下午七點半至十一點 學員招待男女各界 優待 十位請帖 臨參觀免費

▲擅長修理指甲
具有十五年經驗之紅十字會看護 病人請向靜安寺路二九四號B字寓接洽 電話三二七八六

汽車

▲舊汽車大廉價

一九三〇式奧斯汀轎車 售洋七百元
一九三一式福特跑車 售洋一千元
一九二九式福特轎車 售洋五百五十元
一九三〇式雪佛蘭跑車 售洋七百五十元
"28"雪佛蘭四缸小車 售洋二百五十元
一九二九式寶塔克轎車 售洋二百五十元
一九三〇式寶塔克六缸轎車 售洋五百五十元
一九三一式納喜六缸轎車 售洋八百五十元
一九三〇式馬律斯轎車 售洋七百五十元
一九三〇式道奇八缸轎車 售洋九百元
一九三一式有貨車多輛 一千四百元
此外尚有舊車多輛廉價出售 請駕臨 四川路三六一號林克車行啓

教授駕駛汽車
包能考取執照 每次收費一元 汽油雜費一元 工余汽車駕駛研究社 地址：閘路興安路二弄九六號（百樂門旁）電話二二六九三

地產

▲新式住宅出售
茲有愚園路安樂花園內新式住宅三幢設備完美空氣新鮮並有汽車間 願受者請至博物院路三十九號通和銀行地產部接洽可也 電話一四一二三〇（214 216 217）

▲超等貴重地產廉售
英租界三四三九號計地二畝二分七厘一毫在白克路北河路轉角南東鄰瑞里之全部該地三面馬路定價每畝十二萬元 請至博物院路一一三號出售 事務所接洽 電話一九八五一號

召頂

房屋招頂
敝號因遷移在即所有傢具以及裝修生財熱水管電燈自來水等均願出頂如合意者請至敝號面議 可也 敝號 東百老滙路 電話

召頂
二層樓住宅一所內部裝修全新電燈電話 有出頂價 如合 請至敝處 面議

召租

環龍路上海別墅 特別廉價召租
法界環龍路第四二弄有新建住宅十四幢各有衛生設備 月租八十元及七十五元 為合同二年可減洋七十元 及七十元 粉飾 餘屋如欲租者請向北京路浙江興業銀行內租賃部接洽 電話一六六〇五

▲高尚市房全間召租
坐落英租界寧波路江西路口門牌五十九號三層樓洋房全間交通便利設備週全最合金融業及大商店之用租價低廉如合意者請至寧波路六十七號泰和興銀公司接洽

▲吉屋分租
成都路十號三德里間前廂房灶間共用電燈自來水 浴室亦可合租更佳 請打電話三三三七四詢問或親來看屋

大洋房招租
極司非而路四十三號有房間八間一宅出租 抽水馬桶電燈電話 新浴室 立馬司新村十號分租如欲租者請接洽

▲店面房屋招租
茲有店面房屋坐落愛文義路派克路平和里繁榮交通便利一切衛生設備俱全並有抽水馬桶 租金低廉包括自來水在內 請向四川路二九〇號中國營業公司接洽 電話一五四一一

▲憶定盤路中段憶庭邨
式樣 三層樓一幢半現代式優美洋房 設備 臥室六間客餐室二間 浴室大小 汀寸柳馬 全部 克羅 鋼窗 等等 接洽

召租
俱樂部怡聲律師 減價召租 弄堂地段幽雅 法大馬路四十六號

▲廉價洋房召租
路地豐路西首第44號(即三義坊西隔壁)新造弄內康家橋門牌第六號所建築三層樓雙開間洋房一幢 完全設備衛生器具應有盡有 洋行內與本公司接洽請至四川路320號四樓德利有限公司啓

新建蝶來新邨 召租
餘屋無多欲租從速
地址 靜安寺路底地豐路西首
種類 三層樓雙開間及單開間住房另附有汽車間
交通 一路公共汽車直達
設備 新式衛生器具電燈等
保護 日夜巡捕輪流巡查
租價從廉
接洽處 可也

召租
（一）蒲石路慶祥里 三層樓新式住宅 租金九十元
（二）愚園路愚園坊 三層樓新式住宅有巡捕保護交通便利衛生設備 全部 欲租者請向 新亭地產部接洽

▲住宅召租
洋房前有草地 交通便利 台陽路六二一號 四八三 接洽請至博物院路十四號

沁園邨減租
地點：新閘路戈登路口
設備：衛生電燈熱水汀
租金：每幢四十五元起
接洽：四川路四十號

▲新式住宅召租
大樓一底一廂房全面洋房 間接抽水馬桶 不取小租 接洽

▲街號房召租
新式房屋一幢二層每月租洋一百廿元 天津路七號五五九 號 三十元

▲實華里新屋召租
西華德路一月每間租洋五元

▲吉屋廉價招租
坐落英大馬路西藏路口

▲棧房市房召租
房租 及一四號 請至九江路 不取小租

▲美麗洋房召租
茲有弄堂房屋一宅 設備完全

醫藥

▲新式二層街號房召租

▲新式二層樓街號房召租

月經
經病專家 停經不孕 ... 電話

接生
克美醫院 開辦十餘年 女醫協會 不論日夜遠近一律四元

總第一區分院 西區分院 法界分院 虹口分院 西門分院 南市分院 西五分院 虹口五分院

同春醫院
專門 皮膚花柳 泌尿外科
本院醫師應用多年臨床上之實驗及最新特殊激底之療法無論新淋久濁或其他性病等症在最短期間完全負責迅速除根 電話四六一〇五號
北四川路十二號 郵政總局對面
留日醫師 林朝達 柯成傳 蘇國樑 同啓

上海遊藝員廣告

選移聲明 東方美麗話劇 鐘美玉 鐘麗玉 喜慶堂會 電話八二八五

三石根福 班筱桂蓀 聯仲心笑 合 文化泰斗外國 申曲 蘇灘 滑稽 電話八〇四九五號

四明南洞 柴彬章

歡喜團 四班 電話九六一六八號 魔術歌舞蘇灘滑稽

程笑亭 管无靈 電話八三七六三號

化裝蘇灘四明滑稽 蔣福辰

全福團 四王效奇班 魔術歌舞蘇灘滑稽

新編 趙希希 好運道 王先生

遷移聲明 江笑笑 電話三七二五四號

三班 滑稽話劇 四明文劇 精神魔術

遷移聲明 外國滑稽 仲心笑 電話八三七六三號

文明宣卷 胡潤魁 電話八四九二號

長春團 沈一鶴

精神團 教化滑稽 易方朔 遷移

二精神美團 易采桃 易美美 遷移

書派宣卷 朱堯坤

王彩雲 永昌 美雲 彩芳

聯新社 三班 老牌滑稽 陸秀 申曲 董蘭英 蘇灘化裝

乾坤蘇灘 朱筱峰 陳素芳 電話八三四八四號

二班合演申曲 張美雲 朱泉根 電話八三二九二號

中西法術 武實戲子 王一飛

莊海泉

張治兒（新編）老萊子 電話九四九二三號

遷移聲明 儒雅申曲 筱文濱 電話八六八五二號

化裝滑稽時曲 施筱雲 吳蘭英 蘇灘 電話八二九二三號

四明文戲 金翠玉 金翠香

華和笙 電話八一九一〇

改良申曲 姚素珍 劉子雲 電話六九一〇五號

蔣婉貞 蔣素貞 全體女子化裝蘇灘 摩登歌舞

最新魔術 莫悟奇

新編清宮秘史 揚州 裴華 滿清三百年

邱聘卿 邱翠花 加唱蹦蹦戲

吳品如 電話九四三二五號

朱國樑 張鳳雲

高尚蘇灘 沈雪芳

文明宣卷 曹少堂

陸奇奇 陸希希 新編 濟公活佛

文化申曲 施春軒

天福團 四班 群芳會 蘇灘 魔術 歌舞 電話八三八八四號

高尚申曲 王筱新

化裝蘇灘 仲四班 尹秋 合演

施湘芸 施芸 女子化裝蘇灘 電話八四五二五號

化裝滑稽 蔣田奎 大套魔術 獨脚新戲

鳳凰 歌舞團 魔術 蘇灘 滑稽 電話九四三二五號

呂笑峰 唐笑飛 應時滑稽 活動佈景

開口笑 歡喜笑

古派戲法 王德岩

遷移聲明 筱桂蓀 乾坤蘇灘 電話八九五四號

由四明南漢返滬 陳浩昌 電話五四一三號

徐勝祥 大套魔術

遷移聲明 葉如玉

朱翔飛 任咪咪 電話八四一二九一號

高尚申曲 丁婉娥 金泉生 電話九一六二號

紅玫瑰 顧亞兒 電話八二三五號

五福團 五班 電話八八三八號

女子滑稽 愛新社 周劍虹 周美虹 周笑虹 周麗虹

南京大戲院

愛多亞路五二三號 電話八四二二二號
電話預定座位留至開映前五分鐘為止

今天日夜開映 （日戲）二時半 五時半 （夜戲）九時一刻

伶界王后伊立莎白褒娜
現身銀幕表演其最成功轟動歐美名劇
由原劇中之主要名伶參加
許其辛克雷・李昂鄺德曼・葛雷菲士瓊斯合演
盪氣迴腸可歌可泣纏綿凄感哀艷巨片

柳絮飄零
落花休惜江湖魄！
春色每摧杜鵑聲！
Elisabeth Bergner in "Escape Me Never"
加映米老鼠主幹華德狄斯耐五彩卡通片「俠盜」

本年藝壇最大收獲

弗德立馬區，却爾士勞登不朽作
囂俄巨著
孤星淚
當為本月份上海最光榮之演出

美術

毛執中美術講習座

航業（一一八〇）下午五時半至六時一刻，畫易注宜染用大羊毫蘸淡墨．凡山石陰面．用淨筆吸出．然後用較濃墨．二次輪廓較淺．染二次足．（二）教中西藝術義．

餘音

藝化歌劇團爲歌星顧玲女士領導組織，團員不下三四十人，近爲排練一世界名歌舞劇，須女團員一百人，凡具音通智識，年在十六七左右，面貌端秀，體長四呎七吋，身家清白，於歌舞有特殊興趣之女同志，該團現擴廣事徵求，一經錄取，有按月十元至五十元之津貼，欲加入者，請向本埠靜安寺路一五九七號二樓報名．（隨身帶四寸或六寸全身照相）

電影音樂作曲家馬爾芬君，近於百代公司收得二面唱片，一，「滿園芳」是凡華林獨奏的，一，「新合奏」二胡獨奏的，現已完成，成績非常美滿．

漢口現代社顧鴻小姐，會服毒自殺，身上所着衣，襪，鞋等均被金佩魚扣留，不知何意？

寧波薔薇劇團主（？）昨同冒名王耐雪的程慧華回申訂婚．並聞前該團負責人敘「該團已無形解散了，現該團主與程小姐匿避大上海飯店．」

現代社紫雪洲小姐已回申，昨日約同明梅圃周深小到馬君處，不知何事？

前日北京路湖綢公會劉姓結婚，有樂隊伴奏婚禮進行曲，是三只馬，希香社馬樂天，玫瑰團馬興蕩，白鷺社馬迹龍三位也．

野貓娘賴玲小姐，她對於歌唱音樂是拿手的，近有人請她跳舞，不知賴小姐怎樣答復？（以上雷馬）

逕啟者，頃見念八日餘音內列有君撰之消息一則，略謂一都會社若憲化名石英加入他社，後因代價糾紛作罷「等情，綜其內容，對於憲之名譽人格，不無誹謗，憲之入他社，並不訂任何手續，完全成由興之所至，然君事前不加考慮，杜撰事實，淆惑聽聞，以損害憲之名譽人格爲得計，抑或另有作用，本此不值識者一笑之事，毋庸辯，然君能撰稿付刊當有憑證在握，今欲使各界明瞭眞相，請君在三日內將憲之加入他社「何社」？代價糾紛之事實，佈之報端，否則今後請君勿再在此饒舌，杜撰是非，推波興瀾，徒爲他人所不齒，此致

銀雨變及　若憲上

銀雨不幸重傷身死，接續幹掃除工作的人，不知是誰？

銀雨告我，都會社「若憲」曾在玫瑰與化名「若英」唱了幾天，的確爲代價問題而作罷，但是現在都會社是否認，這死無對證的事情，成了疑案，望「若憲」自己作公證評心的答明，或玫瑰也來一個事實證明．

編者按：銀雨君爲般死去，眞是神龍見首不見尾．編者昨日曾赴海格路某醫院，但是銀雨非眞實姓名，不得要領而歸，今接大公君稿，銀雨已重傷身死，但望這消息有更正的時候．至於若憲小姐的事，今日有她致銀雨君的信，這件「無法投遞」的官司，希望玫瑰與正式來函解決了牠罷．否則，三不說也罷！

電台公會的遊藝會收入五千元，開支七百元，據聞如此．

嚴華跛妻翻出了上海劇社，徐健不久也隨他去，周璇不知怎樣解決，我們不妨睜開眼睛兒瞧去．

今天玫瑰歌唱團和上海歌劇社的更動人員，（一）團是掃除，（二）社是鬧翻，）是很值得注意的一樁事情．

秘密的消息傳來，前新華社社長金佩魚已秘密來上海，定五天之內回漢口．（據說「壞」殺克司風而來）記得一年前的金佩魚，以「自備汽車」的姿態出現於歌舞界中，目空一切，玩弄××，今年昨天見的金佩魚穿的藍布長衫，破皮鞋，熱天的白褲子，狼狽不堪，誰都看了會吃驚的！（以上大公）

電影

「長恨歌」近訊

新華影業公司之「長恨歌」，已由史東山作充分之籌備，外景地點，已擇定杭州某處，不日前去攝拍，內景由胡偉

要加以整個計劃，將來成績，必在「桃花扇」之上．

是劇情節，寫朱冬心與馬妮娜二人之情愛，極細膩深刻之至，中間更雜以社會問題，生活問題，加以醒豁之挿警，尤饒意趣味，聞朱冬心由梅熹充飾，馬妮娜由王人美充飾，個性均屬十分適合．

光陸開映「情天血淚」

情天血淚是羅傑氏的不朽巨著，歸美美和羅道夫的情史，在文壇上擁有廣大的讀者，不知賺取了多少人的熱淚．過去默片時代，由約翰吉爾勃和麗琳甘許主演，不知顛倒了多少影迷，把人沈浸在辛酸的氣圍氛裏，說勿出甜酸苦辣．現在這部劇本再度拍成有聲版本，由小范朋克和麥德勞倫絲主演，描寫部份仍以二個人的浪漫史爲本，特別是以樂曲來加强劇情的進展．關於苦戲的過程與調子上，顯然的有着更深一步的透露．這個功績不得不讓許導演保爾史戴英的努力，他在「花開時節」音樂片，已顯示他的不凡，在此片裏更有着驚人的造就．該片今日在光陸大戲院開映．

銀色雜筆　之爾

幾經波折的戈果里諷刺名劇「欽差大臣」，將於今日和我們相見，預料冷落久矣的金城以前，必將有一番熱鬧．

×　×　×

和業餘劇人打對台戲者，爲「小姨」，「小姨」雖有夏佩珍的「加冕典禮」來作爲號召，但和如許業餘劇人較，恐怕難以相敵也．

×　×　×

「欽差大臣」日前本每晚假金城排演，最近因上演在即，故日間假月明公司再行排練，以資純熟．

×　×　×

我終覺得，袁美雲喫電影飯是喫錯了，她最好是唱京戲，回復到他「小女伶」生活去，譬如「掛頭牌」，演電影便沒有京戲來得出風頭，至少袁美雲三個字在報上出現時，便不會像梅蘭芳那般的比戲名來得大，至於在名字上圈以霓亮的電燈或用霓虹綴成名字，那更是唱京戲纔有的風頭．

要「掛頭牌」的袁美雲，何不從此改行？

×　×　×

據說王斌應邵大老闆之召到香港編劇本去了，不禁使人木然久之．如果市面不如此不景氣，我想王斌決不至於如此「資盡擊柴」吧？

元下公司
新鮮牛肉汁　每日送一瓶每月洋四元
新鮮童鷄汁　每日送一瓶每月十二元
通函電話均可訂購
地址西門內洵沙場
電話九五二五九號
南市電話二一二二二

「欽差大臣」之欽差大臣（金山飾）

出版界

明星公司出版，華成貿易總公司發行之「明星半月刊」，三卷二期，已於今日（十一月一日）出版，本期爲「翡翠馬」專號，封面爲「翡翠馬」主演者之一部，嚴月閒，趙稼農，王徵信，孫敏等之雙色套印銀版，其中照片有嚴月閒顧蘭君女士之個人照，明星半月間之動態，「翡翠馬」劇照，以及「翡翠馬」攝影工程，導演與主演者等照，均用影寫印，名貴非常，文字方面，有徐欣夫之「關於翡翠馬的攝製」，鄭衡之「翡翠馬拾零」，郭停雲之「換一換新鮮口味」，桑文之「翡翠馬的演員速寫」等，漫畫有鄭人反作之「翡翠馬中活躍的一羣」，其它「半月間」「明星日誌」均仍舊照列，封底爲王徵信在「翡翠馬」中之大偵探化裝照，亦爲高寫版印，印刷精良，編排新穎，早爲讀者諸君所熟知，本期售價仍爲五分，各書店報攤均有代售云．

靜安寺路跑馬廳畔　電話三三三三三號
大光明大戲院
今天開映（日）二時半　五時半（夜）九時一刻
詹姆士賈克奈空前傑作
柏德勃林及與立薇特哈佛蘭合演高速度突梯滑稽浪漫熱情鉅片
一門三傑
哄堂大笑一致美讚

描寫愛爾蘭人好動不好靜，歡喜尋相罵，找相打，雖是父子兄弟間，也難免這一套，誠妙不可言
請速定座
使你捧腹……使你感動……使你痛快

平克勞斯貝　瓊裴納　兩大明星合演

一曲歌罷二女爭寵
香艷滑稽歌唱名片
心心相印
國泰大戲院——星期日起開映

大光明大戲院下期開映……請注意
天眞爛漫，玲瓏活潑，是任何人理想中的小女兒
後來居上的小明星薛佩兒琪遜一鳴驚人的大傑作
薛佩兒今年才只五歲，天才橫溢，能歌耆舞，比鄧波兒與金蕙漱寶高一等，諸君看過此片，當爲之心許焉。
哀感戟刺趣情鉅片
賺人熱淚！引人歡笑！

小大亨
勞勃亞姆史屈郎愛德華霍登等四大明星配演
她能感化一般男女創造新的環境

靜安寺路派克路口　電話三五五五三號
卡爾登影戲院
今天起開映（日）三時　五時半（夜）九時一刻
藝術大師喬治亞立斯名貴傑作
社會愛情幽默諷刺第一流鉅片
鶴髮童心

他越是裝做頑固吝嗇，越顯出他的可敬可愛
聯美公司榮譽出品

北四川路大德里對面　地址
電話四五三五三
廣東大戲院
本院禮聘千秋新聲男女劇團全體藝員，准於明晚開演全套電學五彩機關佈景新劇
十一月二號禮拜六夜戲
龍虎渡姜公　頭本
湯伯明　新蛇仔　水陶　秀芳　梁卿　西洋女　伊秋　李墨　醒非　新珠　白玉瓊（主演）
全體藝員落力拍演
（日價）優等包廂四角　月樓三角　特等二角　頭等一角半　普通一角
（夜價）優等包廂八角　月樓五角　特等三角　頭等二角　普通一角　兒童減半　一律大洋

西藏路南京路北　電話九三三二二
電話預定座位留至開映前五分鐘
大上海大戲院
今天開映：（日）二時半　五時半（夜）九時一刻
電閃雷震　洞腹穿胸　門戶如故　來去無蹤
『風流偵探』愛德門羅
凱綸瑪蘭・保爾諾伐那
合演浪漫偵探傑作
閨閣之秘，少女之心，暗殺之機，惟此風流偵探一經偵查，無有不水落石出者！
案情複雜，不可思議！
夜半轟雷
分不出雷聲鎗聲，辨不明刀光血光

糊游蟲大談愛情，自投羅綱締夾二活捉僵屍，異想天開
惠爾勒　何爾塞　滑稽老搭擋
糊塗偵探
牡丹花下死　做鬼也風流

北京路貴州路轉角　電話九五五〇〇號

金城大戲院

今天起日夜公演兩場 （日）二時半 （夜）九時一刻

繼娜拉公演之精神，服裝裝置，完全考古，完全新製！
集各大公司之人材，導演演員，通力合作，通力演出！

業餘劇人繼「娜拉」後又一大貢獻

（導演及演員等列名．均以姓氏筆劃多寡為次序．）

主演者：王瑩　左明　朱銘仙　吳玲　李濛之　何康理　金山　金毅　施超　殷秀岑　費定　葉露茜　崔嵬　賈卓爾　鄭君里　鄭展予　劉瓊　劉茫　錢千里　顧夢鶴　顧而已　藍蘋

導演團：丁萬籟天[?]　史東山　沈西苓　孫師毅　章泯

舞台監督：丁萬籟天[?]　趙丹

裝置：朱今明　徐渠　許幸之　張雲喬

音樂：呂驥　賀綠汀

燈光：朱今明　華志萍　楊壽明

化裝：辛漢文　宋小江

服裝：王琪

是話劇界想排演了數年而未敢輕試的名劇
是話劇迷想欣賞了數年而沒有看到的好戲

座價：樓下後排、樓廳 六角　樓下前排、花樓 一元　日夜一律（上午十時售票）

欽差大臣

欲免擁擠，預早定座

●電影界及舞台上人材大集合●
大規模和極精彩話劇大演出
公演以前，戲迷個個望眼欲穿引頸以待
公演以後，當然必將轟動全滬萬人爭看
富有諷刺性五幕社會喜劇

羅宋官場現形十足洋派噱頭
外國母女爭風滿台酸味笑料

睥睨一切的藝壇光榮收穫！

海上設備最完美專映上選國片之唯一大電影院

院址新新公司後面　電話九四五九〇號

新光大戲院

今天日夜二場 （日戲）二點半 （夜戲）九點一刻

登台　排在每場電影之後

座價：樓下一律五角 樓上七角．一元　日夜一律　上午十時開始售票

快活林影業公司新偉構　仁記路威易司華貿公司發行

欲免向隅　務請早臨

夏佩珍 領銜主演

東山再起　驚人傑作

全部有聲對白歌唱鉅片

小姨

張丙生 監製　友誼情商 但杜宇 攝影　閔鶱 編導

英茵　羅軍　周鳳文　姚萍　吳茵 通力合演

融融戀火熾啓了兩性的心扉
青青少女誘動了色情的熱慾
請為夫者，為妻者，尤其是為小姨者，都應當來一看！

同時特請本片主角 夏佩珍女士　汪優游先生　周鳳文先生

率領男女演員三十餘人登台表演

●歌●唱●滑●稽●樂●劇●

鄉下大姑娘　加冠典禮

笑痛肚皮　怨不負責　笑出眼淚　自備手帕

出錢一次，既可看佳片小姨，復得看登台喜劇，更可參加跳舞，良機勿失，幸勿錯過

大中華話劇場

日場三點 三角 五角　夜場八點半鐘 四角 六角

請先定座

陳秋風 劉一新 領導友聯話劇團

姚府堂會……今日暫停一天

二日日戲 俠盜一枝蘭　▲夜戲▼ 甜蜜之夜

王少白　黃萍艷　朱天紅　王毓玲　明夜登台

跑馬廳西馬路　定座電話九〇〇九〇

黃金大戲院　八仙橋

▲暫停數天▼

各省水災義振會籌募組為義務演劇緊要啟事

此次梅博士杜夫人及各名票友。為各省水災義務演劇。蒙各界仕女熱心贊襄。成績斐然。茲以梅博士等。原定二旬期滿。復派專人北上。邀請孟小冬。章遏雲二女士。來申參加。義務演劇五天。現已首途。即將抵滬。所　一切川資及費用等。已蒙表[?]邵景甫大善士慷慨捐助。熱忱可欽。先此道謝。屆時孟章二女士。及滬上各名票友登台。尚希各界仕女。繼續踴躍輸將。救濟災黎。造福無窮。先此預告。諸維公鑒。

回力球

中央運動場

每晚八時起賽

星期日午后加日場

霞飛路亞爾培路口

1	2	3	4	5	6
羅	依	杜	拉	歐	依
沙	捨	拉	弗	禮	甲
拉	多	地	司	沙	蘇

1	2	3	4	5	6
賈	依	泰	沙	杜	爾
	思	寶	特浪	樂	魁
多	高	達	谷	仙	地

准明天起兩院同映

中央大戲院
六馬路雲南路電話九二七八〇號

胡蝶 歐游歸來 驚人貢獻

夜來香

明星影片公司全部有聲歌白巨片

精彩萬狀 公認鉅片

東南大戲院
小東門民國路電話八三一六六號

光陸大戲院今天開映

上海首次公映 (時間)三時 五時半 九時一刻 (價目注意)樓下六角 樓上一元 樓下前排六角後排一元 樓上一元半 兩元

愁雲慘霧 瀰漫銀幕 苦風凄雨 籠罩心頭

病骨支離喚郎訣別傷心情景彷彿紅樓夢中寶哥哥哭林妹妹摧肝斷腸

悲痛交集

默片時由麗琳甘許吉爾勃主演轟動了全球之將門之子

小范朋克 宿儒之後

暨裘德露勞綸絲合演

哀感頑艷賺人熱淚純美藝化超凡入聖精警絕倫世界有名偉大悲劇

"MIMI"

大導演史戴 英偉大貢獻

情天血淚

花晨月夕檀郎愛締同心結……………

含怨齎恨倩女魂歸離恨天……………

◆同天落同貧裏，相慕慰藉甘苦嘗態，玉事的成方首，見還乎郎，消偷間乎◆

◆一涯人一民哀朔守暮，人苦盡炎女成，一名冀偕証異，，憔為瘦生，不◆

◆是論，是寵鴻朔，相臨間，世涼的其男舉，白老忿思悲為悴郎，人痛痛◆

新中央

北四川路

兩部著名笑片一次映完

王先生的秘密

湯傑主演 王先生過年

時間 三時 五時 七時 九時 價目 二角 三角

山西 海西

北山西路海甯路 新閘路池浜路

時間 二時 四時 一刻 七時 九時 一刻 價目 二角 三角

時間 二時 四時 七時 九時 價目 樓下一 上大洋 二角

一寸一尺，從偉大犧牲中得來！

有聲對白 魏鶴齡・袁美雲・袁叢美・倉隱秋 發音清晰

天涯淪落，痛嚐遍苦，為生而活，掙扎！ 麗質嬌軀，呻吟憔悴，喪身炮火之下！

▲幽默對話▼ ▲俏皮手法▼

暴風雨

▲紳士微笑▼ ▲女人大腿▼

本片三大奇蹟

(1) 袁美雲與魏鶴齡作演技上之競爭，大有可觀！

(2) 片中演員分英美法西班牙土耳其各國籍，五花八門！

(3) 佈景不惜犧牲，收音飛速進步，各有千秋！

中央大戲院

臨去秋波之大貢獻 給觀衆一個飽餐秀色之絕妙機會

銀月歌舞團

馮鳳

暨銀月全體男女團員一齊登台

最後三場 二點 五點半 九點一刻

樓下前排六角 樓下後排四角 樓上花樓六角 樓上樓廳三角

中央贈券五點半通用

兩大節目一次演完

木蘭花

情海風雲

其餘節目個個偉大

陸葉 吳蝶影 許靈靈 金魚 大鳳 孟麗君

全團盡屬美麗妙齡之少女

恩派亞

院址八仙橋

今夜八時開演 價目 特廳六角 花樓四角 正廳四角 樓廳二角 中央月券恕停

鈺靈芝 白玉霜 賽靈芝

著名坤角風流花旦 李桂琴 坤角青衣花旦 鳳雲仙 文武唱做老生 單寶峯

珍珠花 孫景芳 何永富 筱桂琴 單寶珍 柴子榮 曲喜田 李玉堂

今晚 楊乃武小白菜

今天下午二時起即開始定座

昨天又告客滿今夜再商煩演

東南大戲院

院址小東門民國路

時間 二時 四時 七時 九時一刻 價目 二角 三角 四角

最後一天開映

此片由卡爾登映罷

最低廉代價看全部大會情形

第六屆全國運動大會

大會上所看不全的影片上一覽無遺

中央攝影場聯華公司合攝

每場加映聯華名片 徵婚

從開幕到閉幕全部攝入

望請早蒞以免向隅

共八大本

華德

熙華德路

驚天動地武俠鉅片最有精彩

空中奇觀

大盜黑鷹出沒無常煞是可怕

時間 三時 七時 九時一刻 價目 一律大洋一角

蓬萊

蓬萊市場

聯華配音歌唱巨片 王人美 葛佐治主演

小天使

時間 二時半 四時半 八時半 日場可以連看 價目 二角 日夜一律

本月三日加映六時半一場便利觀衆可以連看

卡德

新閘卡德路

四大金剛

兩部武俠巨片今天一次看完

鐵血紅粉

時間 三時 六時 九時 價目 小洋一角 日夜一律

萬國

虹口莊源大

聯華唯一偉大影片 巨片公司

孫瑜編導

天明

黎莉莉 高占非 主演

時間 三時 七時 九時 樓上大洋一角 樓下小洋一角

榮金

法租界康悌路斜橋北

今日四場 三時 五時 七時 九時 二角 三角

樓座附送大世界券且有額外贈品

電話八三五〇六九號

電通公司非常貢獻革命歷史悲壯激昂全部有聲對白歌唱巨片

周伯勳 王一瑩 顧夢鶴 主演

自由神

新印拷貝……聲光明朗

東方書場

日一點一刻開唱 夜七點半開唱 日大洋一角 夜大洋二角 今天夜戲特聘名家彈唱

今天日場五檔 原有說書照舊

李伯康 夏荷生 王曼君

楊乃武 描金鳳 (雲外飄香)

明星

新閘路

驚人恐怖迅馳搏門偵探巨片

快車

十三號

九九警車 退避三舍 智勇雙全 視為勁敵

時間 二時 四時一刻 七時 九時一刻 價目 二角 三角 四角

光華

成都路

新華影業公司全部有聲歌唱巨片

桃花扇

金焰 胡萍 張織雲 主演

時間 二時 四時半 六時半 九時一刻 價目 二角 三角

東海

運動健將 符保盧 主演

海葬

時間 二時 四時 七時 九時一刻 價目 二角 三角 日夜一律

麗都

北京路貴州路

二時半 五時半 九時一刻 電話九四一一〇

三角五角八角

合大店之永味「偵聶一流情而一

「一飯」舊風・大探克之動調爲！

佛蘭支通 尤娜 凱茂兒 絲蒂菲 杜娜 康拉奈格 合演

米高梅最新神秘暗殺詼諧浪漫劇

"ONE NEW YORK NIGHT" WITH FRANCHOT TONE

紐約某夕

加映卡通畫片及却利吉士著名滑稽短片・

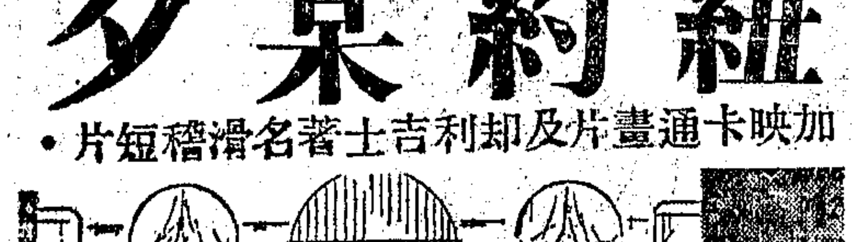

巴黎大戲院

霞飛路龍華路西首 電話八〇〇二〇號

今天開映 時間 二時 四時一刻 七時 九時一刻 價目 二角 樓上四角 包廂六角 八角

蘇俄鉅片 上海首次公映 惟我獨尊

最近運華之蘇俄香艷幽默奇情鉅片

有花皆香◎無事不艷

香艷曲

"SONG OF HAPPINESS"

一曲奏來絲絲入扣細膩幽默別有風味

一支名曲・有百鳥朝凰之功！

千愁萬禍・消滅於管樂之間

加映有聲說白 中央明星合製 全運會新聞片

大會始末盡行攝入看此片已足值所付之代價矣

辣斐

辣斐德路 電話八一二〇〇

(歐美紅明星)麗琳哈漢(英女傑家)

主演絕香頂艷風流詼趣悲情偉大傑作

風月今宵

郎為地球◆妾願為月◆卿作寶車◆我願作輪◆二人相愛熱度灼欲幾整個宇宙◆

時間 三點起 十點半 座價 二角 四角

虹口

地址 乍浦路 電話 四一〇四八

大明星狄克鮑惠爾領銜傑作

◀銀幕第一部軍事化的歌舞巨片▶

軍樂與號曲同聲・劇影與歌光相映

月媚花嬌

下期准映秀麗波兒主演(小將軍)

時間 三點起 十一點止 座價 二角 四角

九星

地址 福煦路 電話 八二六二二

瓊克勞馥 克拉克蓋博爾

銀幕大情人再度合作萬目睽睽欲窺之珍品

壹點靈犀

偷吻密約兩情通靈未？

(曳之穴中)

特別加映 無聲滑稽短片 哈台勞萊

時間 三時 五時 七時 九時一刻 價目 二角 四角 幼童半價

威利

地址 乍浦路 電話 四三九八二

(楊柳春風)中華歌舞之王一后合作

春華露濃

時間 三時 五時一刻 七時一刻 九時一刻 座價 二角 四角

星期日上午十時映 空中奇觀 小洋二角

融光大戲院

海甯路乍浦路西首 電話四二二〇二，三

今天起映三時五時一刻七時一刻九時一刻座價三角四角五角八角

緊張熱烈香艷勇武俠情名片

賈克柯根 重返銀幕後傑作

HOME ON THE RANGE

神奇童馬

槍決是非 馬上分強弱

山腰裏嘯囉剪徑！森林中烈燄沖天！

浙江

地址 浙江路北口 電話 九三八三

唐納柯克潘琪香儂

蠻荒艷侶

"FURY OF THE JUNGLE"

驚險荒地蠻人格鬥武術肉搏香艷情侶有聲巨片

時間 三點 五點 七點 九點 座價 二角 三角 四角

百老滙

地址 滙山路 電話 五三五二〇號

世界第一部有功世道人心之作

姐恩新克拉萊門威廉姆合演不朽作

慾海遺恨

"DAMAGED LIVES"

租界電影檢查委員會審查通過 十八歲以下青年恕不招待

時間 三時一刻 五時一刻 七時一刻 九時一刻 座價 二角 三角 四角

卡爾登
星期日起開映
本埠首次公映
希世罕見的海底奇景！
攝取海底的美麗，慘酷，恐怖的事物，希奇古怪洋洋大觀
海底探險家威廉姆遜驚人大傑作
龍宮歷險
水怪作祟 人鯊相鬥
"with Willimson Beneath The Sea"

榮記 共舞台
練習機關佈景 暫停開演數天
規模宏大 改裝全部電氣裝修
重金禮聘蜚聲南北文武唱做獨樹一幟超等能派泰斗
趙松樵
靜養數天 即日登台
破遠東紀錄
▲連台二十六場富麗大佈景▼
全國劇壇從無如此規模
一切都是真的 真水真火 真鷹真熊
用科學方法 神秘 請專家設計 水晶球
▶能說話◀ ▶能唱戲◀
另有大批名角即日露佈
火燒紅蓮寺
注意開演日期

霄雿國樂學會十周紀念音樂大會
民國廿四年十一月 吳鐵城題

節目

雙鳳朝陽	合奏
柳搖金（洞簫獨奏）	孫裕德君
淮陰平楚（琵琶獨奏）	李廷松君
霄雿樂府	合奏
掃花（崑曲獨唱）	徐老太太
潯陽夜月	合奏
休	息
大學之道（獨唱）	陳葆蕃君
懷古（箏獨奏）	李廷松君
漢宮秋月	合奏
秋塞吟（古琴獨奏）	李芷谷君
普菴咒	全體合奏

所有詳細節目曲調意義及樂器歷史等用中英文合編一厚冊當今晚在會場贈送

地點：蘭心大戲院（邁爾西愛路蒲石路口）
日期：今晚九時一刻
座價：二元，三元，四元（預定座位對號入座）
售票處：南京路廿號謀得利琴行 西門上海銀行

◉券剩無多購請從速

敬啓者此次音樂會多蒙孫院長于院長吳市長美大使及各國領事等熱心提倡允爲贊助人不勝欣幸但外界不明眞相屢有訛傳本會爲孫院長吳市長等創辦或謂孫院長等特約敝會舉行音樂會之說皆與事實不符特此鄭重聲明

霞飛路邁而西愛路 電話七三七五七號
國泰大戲院
今天開映（日）三時 五時半（夜）九時一刻
蠟燭脾氣 討債面孔 冬烘頭腦
茄埃凱卡 亞蘭麥克梅紅合演傑作

他的氣量大極，用顯微鏡才可以照得見，他的心腸軟極，用快刀子才可以割得掉
超等滑稽愛情名片

包括九百零三種笑料，使你痛快地大笑八十五分鐘。
GUY KIBBEE in "BIG HEARTED HERBERT"
老古董
二十年來，一對老夫妻，始終你戀我愛，非常要好，雖然他倆個性不同，時常吵鬧，但是越吵越要好，越好越要吵。

二馬路 康記 大舞台
電話 樓上九二〇二〇 樓下九〇二〇〇
日戲（三樓）一角（二樓）二角 三角（正廳）五角 四角
夜戲（三樓）一角（二樓）二角 三角（正廳）六角 八角 四角
今夜初次公演
四本西遊記
▲韓素秋藝員飾高翠蘭

事實勝於雄辯 百聞不如一見
本台劇照由雲南路中央劇院南首羅芳照相館攝
預告明天星期六日戲
秦璧君（上天台） 祁彩芬（男三戰） 林素蘭 陳炎培（慶頂珠） 小白牡丹 花翠琴 劉小艷 杜雲屏（四演嫦娥奔月） 粉菊花 張國斌（陰陽河） 陳永奎 張質彬 陳伯鈞 盧慶元（三本鐵公雞） 蘇蘭舫 張銘聲（賀后罵殿） 韓素蘭 陳鶴峯 韓素秋 孫慶芬（改良汴梁圖） 吳錦春 張翼鵬 王蘭卿（特別要令旗 雅觀樓 活擒孟覺海）

明天禮拜六日准演
小芸芳 雷聲揚 王富英 謝小天 賈璧雲 趙東昇 王英武 王芸芳 趙如泉 白玉崑 趙君玉 劉坤榮 王富英 汪美雲 鄭法祥 小芸芳 雷聲揚
武昭關 神亭嶺 全部潯陽樓
三號禮拜日戲白天初次開演
七本濟公傳

今天起特別大減價
天蟾舞台
日戲價目：花樓官廳五角 特別正廳四角 包廂正廳三角 三層樓二角 一角
夜戲價目：花樓官廳七角 特別正廳五角 包廂正廳三角 三層樓二角 一角
地址：四馬路雲南路 電話九〇五六〇 九一七〇二
新排新劇准於今夜初次開演
謝小天 雷聲揚 劉文美 賈璧雲 汪美雲 王英武 楊鼐儂 王芸芳 趙如泉 白玉崑 趙君玉 劉坤榮 王富英 趙東昇 鄭法祥 胡玉樓 王合雲
八本濟公傳
白水湖濟公收悟禪 小濟顛出世 上清宮活佛伏太悅 一定擁擠 請諸君早

南市最偉大最高尚唯一娛樂場所
福安遊藝場
門票每位大洋一角
小東門中華路口 電話二三七六三
▲日戲 美麗娟 鄭國斌 彭文蓮 李芬芬 筱春 趙慶樓 沈玉山 夜戲▼ 全部玉堂春 包公探陰山
電影 明日開演 無愁君子
今日門牛力士 江寬餘
白話社 上本楊乃武
紹興戲 雙金花 七本大紅袍
四明戲（日）白牡丹 假成親
高尚申曲 何文秀 雙蝴蝶